廣州民國日報

中華郵政特准掛號認爲新聞紙類
社址廣州市光復中路柒拾玖號
編輯部自動電話壹壹捌貳零
經理部自動電話壹零陸柒伍
第拾肆年　第肆叁○肆號
有線無線電報掛號式肆捌零
今日出紙叁張半零售小洋伍分

本報價目(郵費在內)	本市	國內日本朝鮮	外洋	香港澳門
一月	一元二毫	一元四毫	四元五毫	三元
半年	六元二毫	七元八毫	二十六元	十八元
全年	十二元	十五元	五十二元	三十六元

本報代收慰勞綏省剿匪將士捐欵啓事

近頃匪僞犯我綏東、邊聲日急、幸賴我忠勇將士、浴血痛擊、捍衛疆陲、血氣之倫、誰不奮起、現全國各界紛紛醵資慰勞、用勵士氣、本報以國家之疆場、盡人民之責任、除由全體工作人員、即日捐集五百元、滙寄前方外、不特請各界人士、念此國勢阽危、各盡匹夫之責、對我前方將士、爲物質之慰勞、藉作干城之士氣、此項捐欵、不論數目多少、由本報代收、掣回收據、彙交廣州市立銀行、俟有成數、即陸續匯寄前方、並將捐欵人台銜、按日刊諸報端、以昭大信、所冀全國人士、以節衣縮食之資、爲捍忠守邊之助、國家興亡、實利賴焉、

收款處．廣州民國日報社　時間：每日由上午九時起至下午九時止

廣州民國日報社敬啓

本報代收慰勞綏省剿匪將士捐欵徵信錄

(一)十九日代收捐款　潘芳芬女醫師一百元正　陳紹材先生二角　謝大古先生五角　沈崇先生三角　陳怡中先生二角(六十六小學學生)　鄭文明先生一元　程佛山先生六角　陳怡甯先生二角(六十六小學學生)　東怡麗先生二角(廿四小學學生)　古佛十先生二角　以上共計壹百零三元四角(均係粤幣)

廣州市立銀行

市府統收支銀行

總行：西濠口(光樓)

▲手續簡便服務週到
▲舉辦信用小放款扶助工商業
▲代理市金庫辦理一切銀行業務
▲國內及南洋各地均有代理店通匯便利取費低廉

辦事處
東山　廟前直貳捌號　電話柒○肆貳貳號
永漢路　永漢北貳貳號　電話壹柒玖玖○號
惠愛路　惠愛西貳陸號　電話壹柒玖玖壹號
下九路　下九甫壹肆叁號　電話壹柒玖玖貳號
龍津路　龍津中壹零壹號　電話壹柒玖玖叁號
河南　南華中壹陸捌號　電話伍○伍捌肆號

電報掛號：肆伍玖零　電話：行長室壹○貳○貳　營業課壹○○壹伍　市金庫壹叁式肆○

中國農民銀行廣州分行廣告

本行籌備就緒遵奉　總行核定於本月二十日正式開業

行址西堤第四三四號

電話號碼　經理室一壹一三四七　營業室一壹一三七六　一壹一四○二

中國農民銀行廣告

本行經　國民政府特定爲供給農民資金復興農村經濟促進農業生產之改良進步之銀行資本收足國幣壹仟萬元經營各種存欵匯兌及農民銀行條例規定之其他各項業務並呈准設立專部兼辦儲蓄會計獨立發行鈔劵前經財政部核定與法幣同樣行使特此通告

戍690

廣東全省水陸緝私總處招商承投稅警被服廣告

本處現定製造稅警被服一幫定於本月廿一日午後三時在本處開投有意承投者請到本處庶務股取閱簡章依章到投可也　戍5

遺失証章啓事

本部職員沈海豪遺失本部圓形藍湖紗底第一九一號証章一枚除補發外特登報聲明作廢　中國國民黨廣東省黨部

民國二十五年十一月十九日

廣東省會警察局續招巡官

本局爲普及招考巡官起見特准於本月廿日起至廿五日止繼續報名廿六廿七廿八三日考試如欲投考者到本局朝街警察同樂會取閱章程報名此佈　戍704

宋子良啓事

子良市經返粤公務繁冗重以肝病未愈現遵醫囑一切酬酢概辭謝並規定每日本廳會客時間爲下午四時至五時餘時恕不接見(特約會晤不在此限)敬希　各界鑒諒是幸此啓　戍507

順德靑雲文社通告

現奉　縣政府轉奉　教育廳分飭照現行章程召集第七次代表大會辦理改選及再行修正會章等因茲定十一月二十日開始代表報名十二月五日截止廿六年一月十七十八兩日開代表大會特此登報週知　代表資格(甲)縣內教育機關及經奉准立案之學校得選派本邑人一人爲代表(乙)本邑人在新制高中舊制中學暨與高中同等學校以上畢業生及前清舉貢以上人員　以乙項人員報名者應於報名時繳驗相當証明文件　戍51

追悼朱文暢君大會籌備會啓事

啓者朱君文暢不幸於本年六月廿五日慘遭誣害橫死於羊城茲定於本年十一月廿九日(星期日)下午一時在本市文明路國立中山大學附小禮堂開會追悼凡屬朱君戚友屆時務希蒞會參加爲荷　如惠輓詞請于十一月廿二日以前寄到長塘街金魚塘廣州遂溪學會以便付印　戍57

王應榆啓事

應榆介紹人才除以學具專長知之有素者爲限外不敢濫爲推薦函亦必親書近聞有以應榆名義函片向各方求差者務祈特別注意爲幸　戍660

兩廣鹽運使公署開投私鹽告白

查本署省河私鹽倉現積存私鹽約一千一百餘包業經酌定底價定於國曆十一月二十三日下午三時在本署當衆開投以出價超過底價最高者得各商如有願意投承者可先到文德東路本署號房取閱章程屆時到署競投勿失機會此佈　戍659

一六○師副官處啓事

本師前發長方形銅質証章及長方形紅邊白底藍字布質臂章自十一月廿日起一律作廢改用圓形藍底金字銅質証章白邊藍底白心藍字臂章除呈報備案外特此登報聲明　戍54

本報催領「紅棉」稿費啓事

本報紅棉文藝副刊自第一期起至第九期止稿費亟待結束請投稿諸君自即日至本月底止每日下午一時至五時前來本社會計室具領可也

湖北省政府楊故主席洽喪處通告

楊故主席暢卿先生因公遇害　中央明令褒卹幷予公葬茲勘定武昌卓刀泉伏虎山爲墓地幷定於本月十九、二十兩日在武昌抱冰堂左側圖書館舉行公祭廿一日上午十時出殯下午三時安葬除通電公告外特此奉聞惟希鑒照恕不另行訃告　戍36

市內新生活命名之商店商標主人注意

查各種商店商標用新生活命名者須經當地新生活運動促進會之審查許可前經新生活運動促進總會通告在案查本市各商店及商標用新生活命名者爲數日多茲定十一月十日起至卅日止爲登記時間希各商店及商標主人來會登記聽候審查如逾期不到一經查明當請主管官署予以取締幸勿觀望特此通告　廣州市新生活運動促進會【會址永漢公園內】十一月十四日　天40

粵漢鐵路減低湘米運粵鄂整車運費廣告

凡託由本路湘境羊樓司坪石間各站運往粵境羅家渡三水間各站及鄂境趙李橋武昌東間各站之整車湘米運費業經呈奉　部准一律按五等普通運價五折核收(例如由長沙東運至廣州黃沙每噸祇收七元三角七分五由長沙東運至武昌東(徐家棚)每噸祇收一元零二分五)自二十五年十一月一日起實行試辦一年特此廣告

營業處貨物課漢口江漢路四明大樓二樓電話二一四五八三
武漢營業區漢口漢江街三十四號電話二一四九號
漢口營業所漢口沿江馬路一四二號電話三一五三五號

粵漢鐵路營業處啓　609戍

廣州新會學會啓事

本會現定于本月十五日至本月廿五日爲新舊會員登記日期凡我邑留省同學務希依時踴躍親到中華中路雲台里廿三號之三樓(本會會址)或各校登記處領表登記爲荷　戍46

中國國民黨廣東省黨部通告

組字第四號

本部爲調整各縣市黨務起見，特公開考選黨務工作人員，施以嚴格之訓練，派赴各縣市擔任特派員或其他黨務工作。茲將考選辦法登報，如志願投考者，希依期來部報名應考。特此通告！

附中國國民黨廣東省黨部考選黨務工作人員辦法

(一)本部爲調整各縣市黨務，考選黨務工作人員。(二)投考資格：凡入黨五年以上，具有下列資格之一者：甲、高等專門以上學校畢業，曾任省或特別市黨部幹事以上職務，或縣市黨部執監委員一年以上者。乙、高等專門或高級中學畢業，曾任縣市以上黨部幹事以上職務一年以上者。丙、舊制中學或高級中學畢業，曾任教育或行政工作五年以上者。(三)投考年齡：以二十五歲以上四十五歲以下者爲限。(四)報名日期：由二十五年十一月二十日起至十二月十五日止。(五)報名地點：本部。(六)投考手續：具最近四寸半身相片二張，道途遙遠者，得依照投考手續用通信報名。(七)考試：凡報名後經審查資歷合格者，方得參加下列各種考試。甲、筆試：黨義、黨務法規及實際工作方案，國際情勢，政治經濟，中外史地，常識測驗。乙、口試。(八)考試日期：另定之。(九)待遇：訓練期間制服食宿書籍等費由本部供給，另每月津貼雜用二十元。(十)訓練期間：以三個月爲度，訓練所之組織及課程另定之。(十一)考試取錄人員於考試完畢後五日內，在廣州民國日報揭曉。(十二)訓練完畢後，由本部派赴各縣市擔任特派員或其他黨務工作。　天21

廣東各界籌款購機慶祝蔣委員長壽辰委員會鳴謝啓事

本會此次籌款購機慶祝　蔣委員長五秩壽辰，荷蒙各界同胞，熱心贊助，慷慨輸捐，具見欽崇領袖，實有同心，愛護國家，不落人後！從茲增厚空防，強敵必聞風而愴惶失措；中華民族，將崛起復爲東亞之雄！本會同人等敬佩懿行，用特登報宣揚，虔申謝忱。惟是集腋成裘，衆擎易舉，所望我全粵同胞，一致興起，慨解豪囊，繼續輸捐，國家前途實利賴之！茲謹將認捐芳名列后：

廣州市銀業公會捐助粵幣四萬四千二百四十六元　中山大學教職員生認捐粵幣一萬四千九百六十九元六角四分　廣州市政府社會局各職員暨附屬各學校機關九十兩月捐款繳來粵幣壹萬式千壹百四十壹元八角六分　廣州民國日報社樂捐粵幣一百元　廣州民國日報社捐助粵幣二十八元　廣州民國日報小朋友週刊編輯人蔡雨村先生捐助粵幣六元正　乳源縣政府職員認捐粵幣六十二元五角二分　國民黨海豐縣執行委員會認捐粵幣二十八元　利豐代辦出口洋莊樂捐粵幣九十元　省立梅州女子師範學校員生認捐粵幣一百五十三元四角二分　省立梅州農業職業學校員生認捐粵幣三百四十五元六角四分　南海縣各學校員生認捐粵幣一千七百四十六元九角三分四釐　海縣各機關職員認捐粵幣九百五十四元八角五分一釐　廣州市乾餅業同業公會經募粵幣四百五十元　先施公司粵行捐粵幣一千元　國民黨興寧縣執委員黨員認捐粵幣一百二十五元　四會縣黨部黨員認捐粵幣二十三元七角　省立高級水產職業學校認捐三百元零八角　宏英中學經募粵幣二十七元六角　仁化縣政府職員認捐粵幣一百三十四元五角六分　台山縣黨部經募粵幣六千八百八十七元三角

鄭一清啓事

清前受累被押現經廣州地檢處偵查終結確認無罪已下不起訴處分恢復自由迭蒙各親友慰問謹先登報以表謝忱此啓　戍39

水坭公會辯正

啓者此次本會會員因無故被產物經理處將五羊牌水坭代理權撤銷由代理十三家聯蓋正式圖章投訴到會業經據情轉呈請求照舊維持並請恢復門市制止壟斷各在案查原日本市永祥代理係永祥廣發永安三家合營四邑宏昌代理係本市均安所營當日經該四家用永祥宏昌二代理名義聯蓋圖章投請代訴今廣發永祥均安永安登報謂此事概未預聞未免有意淆亂黑白至福生永發係因大成新商而產生此案發生時並無該兩店特此辯正　戍50

零沽部

省營士敏土代理第一區運銷商大成公司啓事　本公司爲平抑市價起見特在本公司三樓開設零沽部照規定貨價發售於本月十三日啓市如蒙光顧請即惠臨(規定價目列后)桶庄每桶九元另伕力運費式毫蔴包庄每包六元另伕力運費壹毫式分　戍42

粵東(原名廣東救護)調劑學校招男女生

本校因額滿見遺而請求增班者尚衆特增招新生一班以宏造就注重實用速成閱章報名從速膳宿俱備校址廣大路　戍675

恭頌陸軍九三師五五三團陳團長孝強暨全體官兵德政

自五五三團移駐敝鄉維護治安促進教育交易公平厲行新生活指導民衆曉以禮義廉恥軍紀嚴明對於地方衛生修築道路努力整頓敝鄉人等感激之餘特登報端藉表微忱云爾　東莞北柵鄉陳族全體鄉民商店同頌　戍13

廣州市自來水管理處

本處外收費員及裝修工人均着制服佩帶憑摺証章無者即屬假冒用戶拒解究辦前經通告有案仍恐未盡週知特再登報聲明　戍15

蘇儀貞醫務所啓事

日前報載有郭林氏至海味街廿八號蘇宜貞助產處落胎云云不勝詫異查本醫務所從未有郭林氏來請墮胎更無爲其施行此種手術之事又本所係醫師蘇儀貞主理既非助產亦非宜貞其中顯有歹人影射藉圖敲詐除呈主管機關究外特此登報聲明　戍41

廣州城西方便醫院月刊社重要啓事

啓本刊第四五期合刊現已出版經按定閱各戶地址分別郵遞派送如有遺漏請即函知以便補派至本刊勸銷係爲彌補印刷費起見訂有一定價目零沽每册二毫定閱長期八折計算全年十二期收二元半年六期收一元均一次收足填發收條凡勸銷員不許額外多取並不得藉此勸捐蓋勸捐係員沿門募款必攜有勸捐憑摺凡捐款滿五毫者發給石版精印三聯收據(該收據票面刊有本院正門全圖爲記)其捐款在五毫以下者則回零碎收款劵所有捐款收據及零碎收款劵均蓋有社會局印以杜僞冒誠恐外間誤會特此鄭重聲明　尚希各界留意此啓　戍57

上海各日紗廠 工潮仍作持續勢
日領及廠方均會議謀解決 豐田廠搗毀後工人益積極

【本報上海航訊】上海日紗廠罷工風潮迄最近仍作持續勢、滬東滬西各廠、雖經各方調解、仍未完全復工、自日昨豐田第二廠被搗毀後、情勢又復嚴重、查該廠被搗毀情形、工房部份、除玻璃窗多數毀壞外、其餘均完好無恙、至廠內寫字間、膳食間、職員宿舍、椅桌雜物等、畧為搗毀、工場部馬達機、均未有損傷、惟木製之搖紗車九輛被毀、織布間之軸輥數根折斷、上海市社會公安兩局、均派員會同調查豐田廠之損失、及當時衝突經過詳情、並設法調處、惟工人方面態度仍甚積極、十八日下午三時廠方在華日本紡績業公會、在蓬路日本俱樂部、召集全滬各日商紗廠聯席會議、到各廠大班及二大班等十六人、由船津主席、報告豐田內外棉等各廠工潮勘查經過、畢、旋由豐田大班西川起立報告第二廠被工人搗毀之情形、及其損失後、即互相討論應付辦法、直至五時半許、始行散會、日本駐滬總領事館、自聞豐田第二廠搗毀後、亦由總領事若杉、與福井首席領事、寺副領事、於十八日上午十時、在黃浦路三樓會議室、協商應付辦法、

◇各廠罷工現狀◇

中山路日商豐田第廠男工九百八、女工二千四百人、第二廠男工三百人、女工一千人、現仍繼續罷工、宜昌路日商內外棉紡織部第六廠工人四百名、第七廠工人三百二十人、（除第七廠織布部工人一百五十餘人、仍照常工作外）、西蘇州河路第五廠細紗間工人八九百人、均一律離廠罷工、勞勃生路內外棉第一廠織布部、則照常全部開工、第二廠織布部仍祇一部份開工、當記者於昨晚、驅車前往調查時、內外棉第一二兩廠數百男女工人、魚貫進廠工作、惟中山路豐田新老兩廠前、則有日本陸戰隊兵士荷槍駐守、沿馬路停放鐵甲車兩輛、公安局曹家渡分局亦加派警察崗位、嚴加保護、兩廠門首、均貼有「臨時休業」通告云、

◇罷工工人請願◇

豐田罷工工人、於十八日上午八時、推派代表六十餘人、手持豐田紗廠請願代表團白布旗幟、在中山路沿途集會、整隊步行、至市府請願、行經中山路潭子灣附近、被市府公安局新閘分局長廖桐然、閘北分局長梁扶初、親自向工人代表勸導、將工方請願目的、轉達市府、全體請願代表團接受勸告、卽行分散、

◇內外二廠工潮◇

勞勃生路六二號日商內外棉株式會社第一第二廠、其中共分四部、卽第一廠紡紗間、織布間、第二紡紗間、織布間、共有男女工人二千五百餘名、十七日第二廠織布間日班工人二百六十餘名、為要求增加工資不遂、宣告罷工、而夜班工人二百六十餘名、亦均拒絕進廠、其他各間工人、則仍照常入廠工作、但據該廠罷工工人云、如果廠方仍未增加工資、則決一律加入罷工、以促廠方之覺悟、

◇各廠工潮醞釀◇

滬西日商紗廠林立、計有戈登路勞勃生路六二號內外棉第一第二廠、西蘇州路一九號第三第四廠、戈登路西蘇州路一四號第五第六第七廠、戈登路一二八六號第八廠、麥根路六四〇號第九廠、樂司非而路一三八號公大第三廠、星加坡路六〇號公大第二廠、勞勃生路喜和紗廠第一二三廠、戈登路一四三三號同興第一廠、勞勃生路九八號日華廠等十餘家、日商紗廠工人、均已提出要求晉加工資等條件、廠方正在設法消弭、工潮內部潛伏、大有待機發動之趨勢、

◇我方嚴密防範◇

內外棉第一廠、豐田第一廠、自工潮發生後、曹家渡公安分局長譚藻壽、當奉武裝警士四十餘名、分駐廠內外、嚴加保護、並派警士數十名、在附近各日紗廠保護、同時由公安局派警士六十餘名、分乘卡車兩輛、駛往廠門口佈崗、租界戈登路巡捕房、亦派中西探捕數十名、及紅色警備車兩輛、停在廠門口、嚴密防範、以資保護云、

桂軍政會昨續開
議決要案多起今日有續開訊 總部委張義純為軍官團主任

【中央社】桂林十九日電】桂軍政會議今晨八時續開、李主任宗仁主席、決議要案多起、十一時散會、明晨有續開訊、

【華南社】桂林十九日電】李白黃三氏、十九日下午派代表召集學生代表談話、分為七組、分別詳示救國工作、五時歡讌各代表、邀黨政軍各要作陪、廿日上午代表參觀肇豐西大、幷總部各廳處、

軍官團已籌備就緒

【桂林快訊】軍總部為培養軍事幹部人才起見、特籌組軍官團、訓練編餘軍官、見該團已籌備就緒、總部派第五師師長張義純為主任、總部高級參謀曾志沂為副主任、除由各部隊選派參加攷試外、並派定張義純為桂林區初試主攷委員、夏威為南寧區初試主攷委員、廖磊為梧州區初試主攷委員、蘇祖馨為荔浦各縣初試主攷委員、飭組攷試委員會、嚴格攷試、查該團組織大綱、原則經通過、該軍官團直屬總司令部、設立正副團長各一人、下設教務、總務、經理、衛生四科、團直屬各大隊、現暫定三大隊、每大隊四隊至五隊、每隊定一百二十八、計全團約二千人左右、修業期間為一年半、分三期教育、每期六個月、學員所需武器、服裝、教材、津貼、（校官卅元尉官廿元）、均由總部發給、該團在組織原則上、如因事務教育需要、得由團成立各科委員會、至該團地址、設桂林法專學校云、又桂軍教導隊總隊長馮璜、奉總部命令、調任航空學校校長、馮氏奉令後、於昨乘車赴邕、轉赴履新、繼馮氏任者、總部已委師長何宜充任、查何師長為湖南人、

孫院長愆期飛京
中止赴南昌視察 立院會今日停開

【中央社南京十九日電】孫院長原定十九日由湘飛京、馬超俊、馬寅初、吳經熊等數十人、於十九日下午三時許、卽到機場迎候、迄晚仍未見至、後得孫由湘來電、始悉因檢查飛機、機件發生障礙、改期返京、該院當於卽夜臨時通知廿日會停開、

【中央社長沙十九日電】孫科等原定十九日由長沙飛南昌視察、定下午飛京、因飛機引擎潮濕須檢查、中止飛贛、

【中央社長沙十八日電】立法院長孫科上午十一時赴麓山致祭黃蔡先烈、幷遊覽各處名勝、下午三時過河參觀各項建設、梁寒操等十八日由桃源返省、

經建總會 召集滬工商界籌組 國貨聯營公司
資本額暫定二萬萬元 定明年一月一日成立 短期內在滬設辦事處

【中央社南京十九日電】國民經濟建設總會倡導舉辦之國貨聯營公司、十九日滬工商界特推代表方液仙、王性堯、湯仰堯二人抵京、下午三時晉謁吳鼎昌、商討設籌事宜、國民經濟建設總會執行股副主任程志灝、亦參加商洽、幷詳商至下午五時始竣事、聞商議結果大要為（一）國貨聯營公司資本暫定二萬萬元、由政府國貨工廠及已成立之國貨公司各擔任三分之一、資本分兩期繳納、在公司成立前、先繳一百萬元、第二年再繳一百萬元、（二）計劃第一期可設國貨公司廿家、連已成立者、共卅二家、此項公司、定廿六年一月一日成立、（三）關於經費之借墊、則請中國交通四行等銀行協助、（四）短期內卽設立一籌委會、在京設秘書處、以後並將在滬設辦事處、至方液仙等三代表、則當晚卽返滬、

國大候選額之增減

【文訊】國民大會廣西省代表選舉事務所、昨奉總事務所電知、本省第六、第十、第十一各區候選人之分配如下、第六區西隆東蘭兩縣、應各增加候選人一名、西林萬岡兩縣、應各減少候選人一名、第十區鎮邊縣屬、增加候選人一名、靖西縣應減少候選人一名、第十一區陸川縣應增加候選人一名、桂林縣應減少候選人一名、當經分飭各該區將前各縣候選人票數、及得票次多者之姓名電報、一俟各區報齊、即按得票多少分別增減、轉呈總所察核云、

談商廣州灣懸案
請勸當地民衆接納協議辦法 聲稱如能解決則新稅可緩辦
法領昨訪刁作謙

廣州灣慘案發生後、經我外交當局、迭向法政府交涉、經雙方協議和平解決、嗣因我方認爲未得完滿、遂致懸而未決、關於此案近情、記者昨訪晤兩廣外交特派員刁作謙、據談關於該案交涉、原已解決、惟因當地各界、該案後援會自救會等、認爲未得圓滿、不允接納協議辦法、遂致各難民仍流離別處、情殊可憫、現擬召集該兩會代表磋商一切、以使再向當局交涉、而法駐粵領事艾產、昨曾到訪、據其所談、該案一日未解決、難民一日顛沛流離、故請我地方官勸諭該地民衆、接納以前協議辦法、如能早日解決、對于新稅征收、則允予緩辦云云、又刁特派員昨請省府飭第八區行政專員吳飛、卽會同吳川縣長再行調查真相、幷對當地民衆曉諭一切云、

『一日所得貢獻國家』
爲國民最低之救國義務 中宣部訂定辦法七項頒行全國

中央宣傳部鑒於外侮日亟、民族垂危、際茲非常時期、非全國人民力量、協助政府完成廣大國防建設、實不足以抗敵禦侮、救亡圖存、當為喚起全國民衆、舉國一致協助政府充實國防起見、爰訂「國民貢獻一日所得運動推行辦法」一七條、業已頒發各省市黨部、飭遵全國民衆、積極推行、茲錄該項推行辦法如次、

『廣大國防建設 協助政府完成』

外侮日亟、民族垂危、國人際此非常時期、非急起充實國防、不能抗敵禦侮、救亡圖存、推此廣大艱鉅之國防建設、必須全國國民協助政府、始易底于成功、貢獻一日所得運動、卽在喚醒國民共起協助政府、蓋一人一日之所得、固屬有限、而集中全國人民一日之所得、則其成裴、以之貢獻國家、收效必大、且人民以一日所得貢獻國家、乃國民對于國家最低限度之犧牲、亦卽吾民族自力更生之表現、其意義至重大、本部為擴大此項運動、並積極進行起見、爰訂辦法如下、

（一）由各地黨部政府、會同各該地民衆團體、組織「貢獻一日所得運動推行委員會」、專負該地貢獻一日所得運動及收解款項之事宜、

（二）各地推行委員會組織成立後、應根據下列各點、規定該項運動實施方案、指導各地人民切實推行、（一）有工資薪給者、應以一日所得貢獻國家、（一）公司商號、應以一日營業所得、或一日營利所得、貢獻國家、（二）機關學校團體、可節省者一日辦公經費、貢獻國家、

（三）各地推行委員會應領導人民踴躍輸將、各地黨政機關主要人員及地方有聲望之人士、尤應盡力捐輸、以身作則、

（四）各地推行委員會勸募所得之款項、應交由各該地黨部轉呈中央財務委員會、存儲勸募款項、及發收據、由各地黨政機關商定之、

（五）各地推行委員會、所需辦公費、由各該地黨政機關撥用、辦事人員、由各地黨政機關人員中調用、不另給薪、

（六）各地推行委員會、應將該項運動之意義、及有關係之宣傳品、印發散佈、並聯絡當地報社、廣事鼓吹、

（七）各地黨部、應將工作情形及經過、詳細呈報本部備核、

補充辦法三項

【中央社南京十九日電】中央宣傳部、頃將前頒國民貢獻一日所得運動推行辦法、及補充三項、分飭各省黨部、積極進行、計（一）各地推行會組織、應加入各該地新聞記者、商會、或各重要報社、（二）經關各市各地、如各地募集款後、應由推行會、負責主持、代收轉匯、同時須將捐款者姓名、機關團體及所捐數目、隨時登報、公佈、以昭信用、

中政會通過 粵前特庭判案補救法

【中央社南京十九日電】中政會十七日常會通過司法院對於前西南政務委員會所設之特別法庭判決各案、擬具之補救辦法四項、（一）懲治貪官汙吏暫行條例及特別法庭組織條例、應卽廢止、（二）已確定判決者、爲有效、（三）有合於刑訴法四四三條、或四四四條情形者、得依該條例聲請再審、或提起非常上訴、（四）聲請再審之法定期限、自本辦法命令到院之日起算、

就訓班決定 就業辦法

【中央社南京十九日電】專科以上學校畢業生訓練班、常務委員會、以訓導班、卽將滿期、十九日晨在行政院舉行會議、討論就業辦法、及下屆開辦事宜、出席王世杰、翁文灝、丁惟汾、吳鼎昌、經討論結果、關於就業事、決分向中央各院部會署及各省市府、各銀行公司、研究機關、接洽任用、通告第一期學員、於下屆開班時、限於一個月內、到京報到、

蘇省府 修北部公路

【中央社徐州十九日電】蘇省政府以蘇北徐屬一帶公路、損壞頗多、已核准九區專員邵漢元所擬整修計劃、將撥二十萬元、興修國縣道各路、定今冬動工、

英使訪徐謨

【中央社南京十九日電】許閣森偕參事包克本（十九）日上午十時、訪徐謨、稍談卽辭去、

尢列遺體瞻謁記

【本報南京特約通訊】革命先進、與中會主要人物、中山先生老友、碩果僅存之當年革命四大寇之一、顧德尢少紈（列）先生、由粵策杖來京、為時不久、遽於十二日下午七時三十五分、在首都廣蕭營一二九號寓所、因喘疾復發、溘然長逝、遺蛻卽於當晚由其老友馮自由等照料、移至莫愁路仁孝殯儀館、殯殮發喪、

瞻謁遺容

翌日記者赴仁孝殯儀館、瞻謁先生遺容、時南京市長馬超俊、陵園管理處長馬湘等、已先在場照料喪事、中央黨部亦派人、先生之私人秘書馬白眉、尢領導記者至殯殮室恭瞻遺體、先生之遺體、經施防腐手術、並加化裝、安置榻上、馬氏親揭覆被、記者參瞻遺容、白髮已剪平、頰瘦削、似在睡眠狀、衣著未備、故祇穿東服、此一代革命先進、生前奔走國事、如今永息矣、

病情經過

據馬白眉談、尢先生與中山先生同年、相差僅數月、照中國計算年歲方法、今年已七十二歲、因年事已高、由粵來京之初、經海輪跋涉、故抵滬時卽患暈船病、致身體稍覺不適、抵京後寓中央飯店、時、是疾舊病復發、遂移廣蕭營後、經醫診治、已告霍然、精神甚健、追總理誕辰、尢先生思念故友、晨間尚欲親赴陵墓憑弔、經勸以不宜勞動始罷、當立法委員馮自由上午九時來訪時、健談尢昔、中午膳時、其從者見先生面有淚痕、想係觸景興感、中心悼傷過甚、故觸發喘氣舊疾、竟至不治云云、

尢氏遺體與其嗣子少甫孫嘉從

（南京國際社攝）

飾終典禮

尢先生遺體、於十六日下午二時大殮、其飾終儀節及治喪撫卹等項、由中央黨部秘書處妥擬、俟各當委商議後、卽予決定、馬超俊氏主張殯殮從豐、而喪事鋪張求簡、為一切身後之標準、殮服擬用藍綢絲棉襖袴、藍綢袍、黑緞馬褂、棺木擬用中國式上等楠木棺、價約千元左右、已由殯儀館從事置辦、據馬白眉談、尢先生靈柩將來是否歸葬嶺南、此事目下雖未決定、惟尢先生奔走革命、粵中並無家室、且中央對革命先進崇德報功、將來或卽葬于首都、不再運回粵省云、

嗣子文孫

馬氏繼稱、尢先生於而立之年、賦悼亡以後、因奔走革命、卽未作家室之謀、故抱獨身主義、從未續娶、現其唯一後裔、卽其嗣子尢永昌（字少甫）文孫尢嘉從二人、嘉從隨侍先生、永昌在旬日前始從香港來京、旋經介紹與二尢與記者相見、永昌年五十許、鬚髮花白、在港懸壺、嘉從年二十餘、習解國語、亦習國醫、尢先生生前在新加坡行醫濟世、今其嗣子文孫、克紹箕裘、哲人有後矣、

參加尢氏大殮禮之中央要員

（南京國際社攝）

南洋市場 爲我海外生命線
六百萬僑胞可作銷貨員 望我實業界勿自暴自棄
△△南洋商業考察團返滬談

【中央社上海十七日電】中華商業總聯會組織之南洋商業考察團、於七月十六日出國、經菲律賓、荷印、馬來亞、暹羅、安南五國之民剌、尼、泗水、萬隆、茂物、巴達維亞、新嘉坡、吉隆坡、怡保、檳城、曼谷、棉蘭、貢寧十三大埠、旅程四個月零二天、已於十七日返國抵滬、該團長高事恒、發表書面談話、略謂僑胞在南洋、無論何地、均有足跡、[illegible]業界有無決心加入世界商戰之林、我國貨欲向南洋發展、似應以新嘉[illegible]

我對美貿易 九月份 出超繼續增加

【華僑社上海十九日電】商部頃發表公布九月份中美貿易、較去年同期、增加甚鉅、中國對美出超、亦繼續增加、美對華輸出、共計一點六四三點零零零元、去年同期、則為二點四六二點零零零元、中國對美輸出、共計五點三七四點零零零元、去年同期、則為四點三一七點零零零元、今年前九個月、中國對美貿易、出超共達二六點零零零點零零零元云、

昨日公祭楊永泰
省屬各機關一律下半旗誌哀 中央及晉湘贛均派代表致祭
鄂省各界

【中央社漢口十九日電】十九日為公祭楊故主席第一日、武漢三鎮省屬各機關、一律下半旗誌哀、公祭禮自上午八時半開始、首先致祭者為中央執行委員會代表何成濬、以次致祭者為國民政府、行政院、軍事委員會、中樞各部會、及各省市政府代表、外賓、及本省黨政軍各機關長官、迄十一時半始畢、下午三時、三鎮省屬各機關公務員致祭、迄五時始畢、綜計十九日與祭者、約八千人以上、二十日將由武漢各學校及各團體人員前往致祭、

金士宣飛漢 改進粵漢路

【本報南京十九日專電】粵漢路迭次撞車、鐵道部派金士宣（十九）日晨飛漢、調查原因、並設法改進、

要聞縮輯

△【中央社南京十九日電】中央國民經濟計劃委員會、十九日下午二時開第四次委員會議、討論要案多起、幷決議呈中常會令各級黨部實施糧食調查、由該會負責指導、至四時散會、

△中央救災準備金保管委員會函請財政部、將本年度救災準備金二百萬元、先行撥發保管、以便酌撥救濟各省災情、

△教育部設置牙醫教育專門委員會、十九日已公佈該會章程、該會委員除部聘委員尚未派定外、衛生署已派國文道主任、幷由部聘定韓文信等五人為聘任委員、

△義首任駐華商務參贊愛根羅諾、已抵滬、定下月初開始辦公、

△十九日晨、平檢四十一次車由平抵津時、截有走私人造絲廿件、當由新站海關駐在人員予以扣留、

△鍾祥遙堤熊家橋欄水斷流埽、廿二日可合龍、江漢工程局長席德炯、十九日赴沙港參加合龍工程、

△法國飛行家夏氏、自巴黎勒蒲石飛行場出發後、已於十八日午後四時十分安抵香港、擬作不停留飛行、直達東京、

△閩省禁烟會議十九日下午舉行閉幕式、陳主席親臨致訓、各項決案呈省府核辦、

△滬市四屆全市運動會優勝運動員、十九日在市大禮堂舉行給獎禮、由社會局長潘公展給獎、

瑞典公使謁林主席辭行

【中央社南京十九日電】瑞典公使賀德曼、十九日晨十一時赴國民政府覲謁林主席辭行、經國民政府參軍長呂超、典禮局長唐豸、科長劉迺蕃引見、歷十餘分鐘辭去、

時人行蹤

徐堪 徐堪十九日晨由京抵滬、係謁孔祥熙、報告部務、

李石曾 李石曾十九日晨乘車返滬、

王正廷 王正廷十九日下午六時半抵平、當局派樂隊在站歡迎、幷有保安隊在站警戒、中國大學生二百餘人持旗前往歡迎、據王在站語記者、余此來係處理私事、並料理大校務、當拜訪此間當局、畢、卽返京、關於使美外交方針、定下月赴美前、返京後卽向外交部請示一切、

許承基 許承基已於上月中乘客賜琪輪離歐、在新加坡登岸、返故鄉、定下月中旬來滬、滬網球界擬邀中西名手、及蔡惠全作慈善表演賽、

陳調元 陳調元十九日晨由京抵滬、陳到京係料理私事、

衛立煌 衛立煌由駐地出巡視察豫鄂皖三省邊區民間痛苦、幷赴洛謁蔣委員長報告經過、衛已由洛返京略息、十八日經蕪返六安防次、

綏軍昨乘勝反攻
痛殲入寇陶林匪部
匪遺屍三百具輜重多項
數度受挫匪圖改竄綏北

【中央社平地泉十九日路透電】華軍昨在紅格爾圖反攻滿蒙匪軍獲勝、聞綏遠軍藉後方開到生力軍、與若干砲隊之助、奮力反攻敵人陣地、激戰三小時、匪衆遂向東敗逃、華方聲稱、戰後檢獲敵屍三百具、並奪得汽車驢車若干輛、無線電機一架、及輜重一批、

【華南社上海十九日電】匪五百餘人、頃向紅格爾圖作波浪式攻擊、又被擊退、復携實槍在鋼砲重機槍掩護下、向我東北及正面轟擊、我軍堅守陣地、亦用機槍遠射、匪數度衝鋒、皆被擊退、匪目的在牽制綏東、冀乘我軍不備、嗾王英匪部、侵入河套、以遂其防共之企圖、

【華南社歸化十九日電】十八日綏東戰事激烈、大隊匪軍、向綏軍陣地猛攻數次、均被擊退、午後三時許、陶林附近復起激戰、匪亦遭痛擊敗退、我軍乘勝衝出戰壕外、追逐僞匪、至離防線約三哩之匪軍陣地、斃匪數百、并奪獲汽車電台及輜重甚多、綏軍受匪機轟炸、亦有傷亡、十八日晚、又有大隊僞匪、向陶林興和兩地同時進犯、現正在相持中、

【中央社北平十九日電】匪僞進犯綏東、在陶林方面、大小十餘戰、皆未能越過紅格爾圖、匪軍主力、續集大東溝、并由塹壕開到炮兵一隊、有準備續攻模樣、李守信刻仍在商都、俟佈置就緒、即出發前線、指揮匪僞、大舉進攻、張海鵬王靜修各部僞軍、均歸李逆指揮、担任綏東方面進攻事宜、

【中央社北平十九日電】關係方面息、包悅卿匪部約千名、大部爲騎兵、十八日由百靈廟繞沙漠開抵武縣、有進窺綏北企圖、我已調大軍增防綏北、犯紅格爾圖及陶林沿邊之匪、數度受挫、聲勢稍殺、現李守信及王英部匪部、多調往興和前方、僅留金甲三部、匪機十八日數度轟炸、我因工事堅固、無大損失、迄十九日晨、雙方仍在相持中、

【華南社北平十九日電】綏東僞匪、取聲東擊西策略、急取道內蒙荒原、紛向西開至百靈廟集結、似有犯固陽河套額濟納之企圖、以冀動搖綏軍後方、而達西進目的、刻大青山一帶、形勢漸趨緊張、綏垣已有防空準備、

【華南社歸化十九日電】百靈廟匪軍、正紛紛西開擬進佔固陽、河套、奪我後防、匪軍運輸不絕於途、大青山一帶、近頗吃緊、雙方即將接觸、大戰在即、

【華南社張垣十九日電】今日前線仍有接觸、戰況未明、現匪僞集重軍於百靈廟、及綏東陶林方面、其目的似在利用時機、擇一進攻、目前進攻目標、仍在陶林、欲藉以威脅集寧、俟百靈廟僞匪軍集中、即犯武川固陽、使我軍難於兼顧、我當局已燭破匪計、已在陶林方面、配備重兵、并完成弧形堅固防禦工事、由李服膺部扼守、綏北方面、我軍已憑陰山天險佈防、匪僞軍決難得逞、

【華南社北平十九日電】匪軍王英部石鱗川旅第一騎兵團長蘇美龍部千餘人、十三日在百靈廟南反正後、即率部開移、某方特調駐張北李守信部一旅、開廟監視王匪餘衆、

【華南社北平十九日電】津日機十八十九兩日、各有一架飛至包頭、我方現正調查日機在綏境投彈轟炸證據、準備提出交涉、

阿王返綏坐鎮

【中央社北平十九日電】關係方面息、匪軍迭次進擾綏東失敗、知難得逞、故將侵犯目標、轉向綏北、希圖將大青山攻陷、俾可控制陶林與和等五縣、而可直趨五原包頭等屯墾區、以威脅歸綏國軍之根據地、頃據熟習蒙情者談、察境蒙人、憑藉匪僞、圖謀不軌、綏蒙人士、對之極爲憤慨、此次匪軍企圖由綏北進擾、無異自速潰亡、遺臭萬代、刻綏盟旗、均厲兵秣馬、枕戈而待、匪如來侵、決予迎頭痛擊、又阿王在并謁閻、行將事畢、短期內即取道大同、返綏坐鎮、

日方否認助匪

【中央社東京十八日路透電】外務省發言人天羽、今日接見報界時、有人詳詢綏遠事件、天羽答稱、此乃完全中國之內務、渠尚未接得任何消息、天羽含糊答復、關于德日防共同盟消息之問話、謂日本頃方與世界各國、覓取諒解云、

【中央社東京十九日電】日外務省正式發言人、今日明白釋明日本政府對於綏遠戰事之立場時、完全不承認日本政府對於蒙軍進犯綏東担負任何責任、該發言人謂綏東戰事、純係中國國內事件、與日本無關、縱使有日本人民參加蒙軍作戰、亦應認爲個人行動、與日本政府及日本軍隊不相涉、該發言人又鄭重稱引歷史上外國人民參與他國內爭之事例數端、並直認日政府對內蒙因反共而起之任何防禦行動、表示同情、該發言人最後負責聲明、日政府對於綏遠戰事、絕未與聞、並謂中國在其本國領土內、對於侵犯者無論如何痛擊、日本均無理由加以干涉、蓋禦寇之能力、爲每一國家之基本要件也云、又此間各報登載關東軍之意見、稱日本對於德王領導之內蒙軍進犯綏遠抱絕對同情、並虔誠祝其成功云、但關東軍對於知蒙軍行動一層、則加以否認云、

宋哲元視察冀南經過
秋收尚佳秩序安謐
南宮晤韓係屬偶然
△匪犯綏不足慮望國人鎮靜▽

【中央社北平十九日電】宋哲元十九日晨接見記者談、此次出巡、經固安任邱河間南宮等縣、沿途檢閱駐軍、並視察吏治、清理匪毒、積案、對各縣施政方針、亦有所指示、全省秋收尚佳、匪患肅清、故秩序安謐、在南宮時適韓主席巡視魯北、行抵德州、因相距甚近、當以電話相約一談、把晤竟日、歡敘契闊、余並將冀察一般眞象、竭誠奉告、韓亦將南下謁蔣委員長情形述甚詳、

宋縱談綏遠事

此外對國事、亦有所泛論、冀魯壤土相接、所處境大致相同、應在整個國策之下、睦外安內、保靖地方、韓對此點、完全與余同感、十八晨九時韓東去、余亦北返、廿九軍各部、因事實問題、將重新調防、綏東雖然吃緊、察省尚安、宋對匪徒犯綏、認爲不足憂慮、因內蒙天寒糧缺、且於軍事上甚感困難、且匪徒人數至多不過萬餘、以烏合之衆、決難持久、故希望國人鎮靜云、

馮治安抵保定

【中央社北平十九日電】馮治安偕張維藩陳繼淹等、十九日晨九時赴保、臨行語記者、余定廿日晨十時到省政府就主席職、所有省府委員各廳長、均不更動、關於施政方針、目前尚無具體計劃、就職後即來平將向宋哲元報告一切、或赴各縣視察、俾爲施政參攷、今後如軍中無事、即常川駐保處理省務、

【中央社保定十九日電】馮治安、十九日晨九時偕馮占海等、乘平漢四十一次車附掛包車來保、下午一時半到達、全市懸旗、各機關團體由公安局發證到車站歡迎、沿途由警憲暨省府衛士營、五十七軍特務營、嚴密戒備、四廳長樊鍾秀魏鑑田李炘高樹勳、午十一時在省府宴秦德純、晚宴馮治安、萬福麟等、

萬福麟未晤宋

【中央社保定十九日電】萬福麟十九日在明月店集合兩軍總檢閱、并發各部、分別回防、萬親率統監部人員、每日於三時開始檢閱、夜間宿於營帳內、未赴南宮晤宋、據萬氏語記者、此次演習結果、印象甚佳、

國府命令

【中央社南京十九日電】國民政府十九日令(一)四川善後督辦公署、四川剿匪總司令部、均着撤銷此令、(二)特派劉湘爲川康綏靖主任、此令、(三)任命嚴昌欽爲[illegible]秘書長、此令、(四)派龍潛爲首都普考試務處主任秘書、王去病戴滔驄爲秘書、此令、

援綏募捐勞軍運動
各地風起雲湧
機關團體慰勉電文紛飛
王靖國捐廉四萬犒將士

【中央社南京十九日電】司法院及中央懲戒委員會同人、以我綏東將士、於溯風凜冽中、捍衛國土、醵資慰勞、除居覃二院長、各捐一百元之外、司法院同人、計捐千五百元、中央懲戒委員會同人、亦捐五百餘元、已彙齊匯交前方、最高法院焦易堂率全體庭長職員等、以一日俸給所入、約可二千餘元、彙交前方慰勞將士、

中國童軍總會、以匪軍擾綏、前方將士爲國奮鬥、爲激勵士氣起見、十九日特發起全國童子軍募捐之舉、并擬定募捐辦法十餘條、分令各省市理事會或籌備處、遵照辦理、

中國婦女愛國同盟會、十九日電慰傅作義暨前方剿匪將士、畧謂匪軍侵綏、同人等舉國痛憤、公等奮勇抗戰、薄海同欽、同人等除一致援助外、并聯絡京市各界、募集款項物品、以資慰勞、尙乞公等秉忠貞之亮節、爭華胄之生存、

粵漢鐵路電傅并轉前敵將士、公鑒、匪部入寇、凡我同胞、莫不義憤填膺、將士忠勇抗戰、本路員工、無任欽佩、特電慰勞、特派員劉志平率全路黨員工友同叩皓、

王靖國十八日奉慈命捐洋四萬元、犒勞綏遠將士、

南京

京農會十九日電慰前方將士、綏遠傅主席暨前方將士、捍衛國土、雪地冰天、畧、匪軍犯我綏東、令人髮指、我公率領、莫不興奮、舉國上下、誓爲後盾、我京市農人、敬希垂察、馳電慰問、

京婦女會十九日電慰傅主席暨前方剿匪將士、畧謂匪僞犯綏、賴公督率忠勇將士、迎頭痛剿、以寒賊膽、而保國土、捷報傳來、薄海同欽、本會現已聯合首都婦女界、作大規模之捐募運動、俟積成數、即匯慰勞、尙望再接再厲、本會誓作後盾、謹先電達、佇候捷音、

金陵大學教職員十九日電綏遠傅主席轉前方將士、匪僞犯邊、公等奮起抗戰、捷音傳來、欽敬奚似、本校同人、除捐一日所得、匯寄慰勞外、特電慰勞、尙希鑒察、

京中山汽車行全體職工、以匪軍侵擾綏東、將士忠勇、十九日特捐一日所得、并由行方捐四十元、以營業一日所得、湊成百元、通過各銀行匯交傅主席、以慰勞將士、而勵士氣、

京市婦女界、十九日歡宴沈慧蓮女士、并邀李德全、何香凝等廿餘人作陪、席間由沈慧蓮女士致歡迎詞、何香凝演說、畧謂、(一)今日吾人之一飲一食、猶之一滴血一杯血、蓋前方將士、正在吃緊、希望家家毋忘前方戰士之辛苦、在冰天雪地中、(二)本人不文不武、不能出力、只是一書畫家、唯有以書畫工夫、爲前方將士盡力、多費手頭金錢、將書畫來之慰勞、(三)希望文官多出錢、武官多出力、齊心合作、努力剿匪、

上海

滬市文化界十九日午召開綏遠剿匪會議、決定組織援綏委員會、推黎照寰、馬蔭良、王曉籟、白雲、陶伯、龍、周、汪伯奇、錢新之、翁照垣等爲委員、並決定募捐辦法、滬市商會、以匪寇毀家紓難、特播電致前方將士、傳達慰問、並聯合各界、組織援綏會、募款慰勞、

北平

中華海員黨部十九日電綏將士慰勞、并與海員工會等、發起一日運動、捐款慰勞綏遠將士、滬福佑路回教堂、發起全國回教徒慰勞、浙江路小沙渡等商店、以本月所得、慰勞綏將士、

北平教育記者協會、定廿九日演劇、募款慰勞、西北農學院等、師大教職員、合購皮衣一千件、書畫四千件、字畫、攜往綏城、並備物品、特派代表赴綏慰勞、

江蘇

鎮江各界援綏募捐委員會、十九日集會、議決推員組織、募捐慰勞綏遠將士、並傳令各縣、分別進行、徐州農會及各界、亦電請中國銀行匯款慰勞、學生各校節食捐款、慰勞綏東剿匪將士、

陝西

西安各界、以匪僞侵綏、將士奮勇抵抗、誓滅此匪、各界民衆、紛紛發起募捐、特組織綏遠劇匪慰勞會、大購物品、代表民衆前往慰勞、并捐款集五千元、又教育界、全體職工、自動捐款、各校學生、亦節食捐款、三日內已得千餘元、

漢口

江漢關員工、十九日全體自動捐薪一日、漢口市黨部、議決募捐、並電慰傅主席暨前方將士、武漢大學等校、均節食捐款、寄綏慰勞、中國銀行漢口分行、亦匯款慰勞、

重慶

渝市黨部十九日晨召集各界代表開會、議決募捐辦法、由渝各界民衆、即日起進行、並電慰綏東將士、渝商會及各工商團體、亦發起募捐、一日之間、已捐成萬餘元、

福州

福建青年服務團、勞動服務、發起募捐慰勞綏遠將士、全省各界、亦一致響應、

廣西

李宗仁、白崇禧、黃旭初、十七日電綏遠傅主席、畧謂匪僞犯綏、賴守土將士、奮勇殺賊、迭予鉅創、捷音遠播、欽奮無已、現在關內團結、人心齊一、望以大無畏之精神、堅持到底、全桂民衆將士、誓爲後盾等語、

桂省黨部十八日通電綏遠將士、畧謂匪僞侵綏、全國同胞解囊輸將、協助有效、傅主席率本部將士、守土有責、迎頭痛擊、振國威、予敵以痛擊、深感佩、不屈不撓、再接再厲、復興民族、在此一舉等語、

貴陽

黔省黨部各級工作人員、以蒙匪僞部侵擾綏東、前敵將士、努力堵剿、忠勇衛國、特捐一日生活費、匯綏慰勞、

浦口

津浦鐵路全體員工、十九日下午三時開代表大會、決議由特別黨部路局工會分別通電慰勞傅主席及前方將士、並決定(1)全體捐一日所得、(2)全路各機關各捐辦公費一日、(3)由黨部路局職員工友三方進行私人募捐、聞已集款二萬元、即日匯往、

綏事擴大
影響中日外交
高宗武今啓程赴綏視察
清水昨訪高氏有所商談

【本報南京十九日專電】清水晤(十九)日下午赴外交部、訪高宗武、作側面接洽、中日外交、如綏事擴大、將不免感受影響、

【中央社南京十九日電】日使館秘書清水、十九日下午四時許、訪亞洲司長高宗武、晤談數十分鐘辭去、

【中央社南京十九日電】據關係方面消息、外交部擬派該部亞洲司長高宗武、秘書殷茂潤、前往綏遠視察、定廿日首途、又當茲中日外交官員、正由常態途徑、商訂調整國交之際、綏東戰事突然發生、實予我全國上下、極不良之印象、聞外交當局、認爲綏東事件、殊影響目前中日外交、對前途表示悲觀、

【中央社南京十九日電】駐日使館秘書黃伯度、十九日晨由滬乘車到京、稍息即赴外交部、分謁各長官報告一切、

政院四部決定
統籌粮食通盤計劃
呈下週院會核定後施行

【中央社南京十九日電】行政院爲調劑粮食問題、十九日下午三時在政院召集財政實業內政軍政四部代表開會討論、由政院參事冬德彰主席、經縝密商討、已決定統籌粮食通盤計劃、定於下週院會呈請通過核定施行、

朱德臣個展在倫敦舉行

【中央社倫敦十八日路透電】美術協會、今日舉行中國美術家朱君德臣之個人展覽會、由駐英國大使郭泰祺行開幕禮、朱君爲宋子文之姻親、以中國之情緻寫西畫、共出品五十一幀、大都爲自北平至蘇格蘭之各處風景、今冬將赴摩洛哥作畫、

蔣委員長
昨飛濟晤韓
勗軍政要奮發踔厲
即午原機返抵洛陽

【中央社太原十八日電】蔣委員長十八日下午一時半、由并飛回洛陽、閻錫山趙戴文徐永昌及太原軍政要人、齊到機場歡送、三時安抵洛行轅、蔣委員長神采奕奕、氣宇飽滿、

【中央社洛陽十九日電】蔣委員長于十九日午前十時、偕錢大鈞及隨員衛士十餘人、乘機飛濟南、十二時到達、在濟晤韓主席、並向省政府各廳長及高級將領、作簡單訓話、勗以奮發精神、在韓主席領導下、努力造成山東爲模範省、午後乘原機返洛、五時卅分抵洛陽、

廣東銀行滬行定廿三日復業

【中央社上海十九日電】廣東銀行上海分行、定廿三日與總行同時復業、經理張榮溥、協理梁宜懋、

綏遠邊防隊伍

（南京國際社攝）

【中央社上海十九日電】日使館海軍武官佐藤、前晉京謁川越、有所請示、事畢、十九日晨返滬、又駐漢日總領三浦、定廿日晨飛返漢、

【中央社上海十九日電】日駐滬第三艦隊司令官及川、及駐滬海軍陸戰隊司令近藤、近均奉調返國、在滬日僑十九日開會歡送、

僑委會補助星洲等地僑校

【中央社南京十九日電】僑務委員會息、海外各地華僑、邇來對社會教育、如各種補習學校等、提倡不遺餘力、僑務委員會以普及僑胞社會教育、殊爲重視、爲鼓勵起見、前經議決通過補助星洲、吉隆坡、澳洲等地補習學校補助費多起、

法飛行家澤浦昨由港飛日

【中央社香港十九日電】法飛行家澤浦原定十八日晚八時離港飛東京、臨時因事中止、改十九日晨五時啓飛、

財部解釋征所得稅疑義

【中央社南京十九日電】軍事委員會辦公廳第二處、以公務員因公給予之房租伙食伕馬費及車費各項津貼、應否一律課所得稅、曾函財政部解釋、現頃財政部以津貼係職務上所得給予金之一種、依法應予薪額合併課稅、已復請查照、

國人注目之百靈廟

（南京國際社攝）

蒙藏委會召集邊省政教領袖會議
第一批來京卅八人
青王公均將參加

【華南社南京十九日電】蒙藏委員會、業已召集邊疆各省政教領袖來京、第一批人員、業已決定三十八人、青海各王公、均可來京參加、蒙藏會已籌備招待、

中懲會發表懲誡案二起

【中央社南京十九日電】監察委員李夢庚、先後彈劾前任浙江寧海縣長、現任浙江奉化縣長胡鼎仁、強迫索捐、違法濫押、僞造文書、徇私故犯、庇護土劣、逼成命案一案、經審查成立、中懲會議決胡降級改叙、又李彈劾湘省常寧縣長朱毓麟、違法失職一案、中懲會議決未降級改叙、

中美通話規定時間收費

【本報南京十九日專電】中美通話、下月號(二十)日左右可實行、時間我國每晚十時至十二時、美爲白晝午刻、每次通話、規定三分鐘、收費美金廿一元、

葉楚傖昨返京赴湯山療養

【中央社上海十九日電】葉楚傖十九日午再度赴中山療養院檢驗身體、當晚返京、將赴湯山療養、

京市發表居民統計

【中央社南京十九日電】據首都警廳統計報告、京上月戶數、一八二八二四、男五八六七三六八、女三九二八五八八、合計九七九五九四八人、較上月增戶數四六〇、男四九九四人、女一五一八八、合增六五一二八、

程步高導演　歐陽予倩編劇

談瑛　趙丹

陸露明　舒繡文　英茵　袁紹梅　王獻齋　龔稼農　梅熹　謝雲卿　合演

小玲子

流線型的電影

五月風一樣的輕鬆·　爵士樂一樣的愉快·　百合花一樣的溫柔·

摩登化的作風

新華戲院

犧牲價券

樓上兩種：七毫壹元　樓下兩種：三毫五毫

今天映

開場先映中央電影攝映場最近出品刻日運到的

蔣公壽辰獻機典禮

內有

林森先生　戴季陶先生　何應欽先生　吳鐵城先生演說

中正號雙飛　機凌空表演

民衆參加約三十萬人

下期影名畫

天生的小歌星

今世難逢八齡神童

寶貝白玲　主演

父携子來看者減收半價

雷電華入選片

繼映明星公司冠絕一切聲片

田園的詩意！都市的狂談！村姑的痴心！公子的蜜意！

五月風一樣的輕鬆·　爵士樂一樣的愉快·　百合花一樣的溫柔·

金聲即日放影

歌舞場頓成恐怖窟　調情句忽變斷腸聲

曲折離奇神秘恐怖暗殺偵探美高梅佳片

明月奇案

車士打摩利士　蜜芝伊雲　合演

崇台峻閣　萬衆傾聽　世界歌王　奄然委息　花影毒霧　月光魅跡　慘案三起　線索難覓

死者被害　既無凶器，又不流血，若爲科學毒劑，則非飲非食，難加剖驗；疑似神秘威力，則不見不聞，豈足憑信。

二萬人親眼見　誰殺人　無人知

加映　三原色彩色　鋼筆短片　牧羊童子

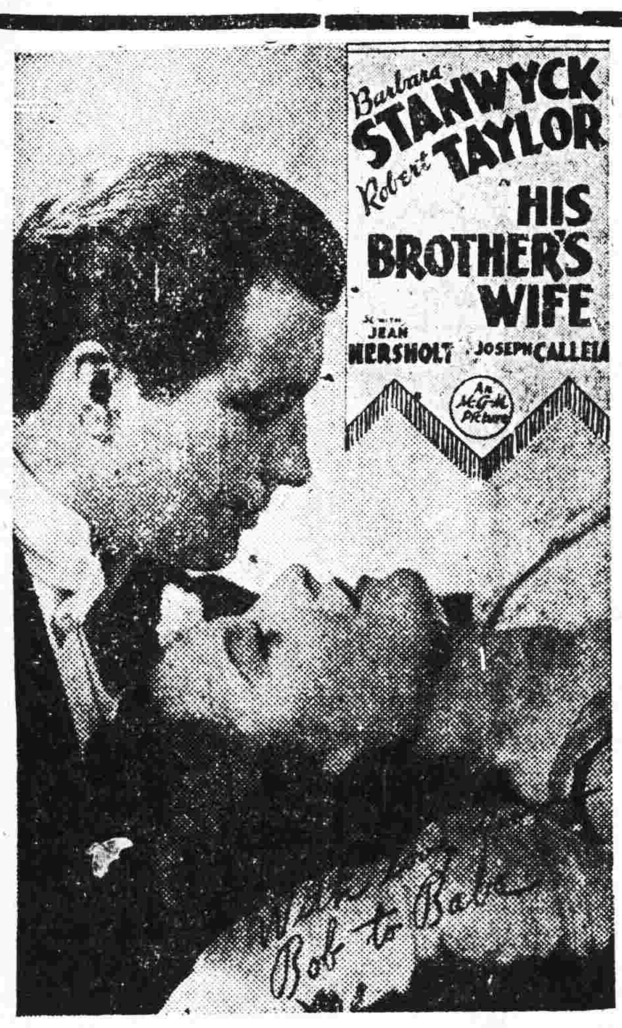

性愛的飢渴，燃燒她的肉體！

禮教的壓迫，咬嚙她的心靈！

艷極！趣極！

世界大導演溫戴克先生繼「火燒舊金山」又一大貢獻

現代潘安羅拔泰萊　摩登金蓮巴巴拉史丹域　合演

嫂夫人

一筆糊塗戀愛賬那裏算起

這位嫂嫂爲哥哥離間了弟弟之愛，便做了弟弟的嫂嫂以報復哥哥，嫂嫂的身屬於哥哥，嫂嫂的心屬於弟弟，鬧得哥哥左右爲難，弟弟哭笑不得！

華燈孤衾添離怨　燕侶鸞儔恨芳春

金聲戲院　下期放映

大德今晚夜場獻映

·馬上定座·立即定座·

英國大文豪狄更斯革命奇書改編

大明星　郎那高路文氏　大傑作

雙城記

美國的報紙雜誌，無一不恭維到絕頂。電影日報謂爲「鶴立鷄羣之作」。影戲日刊謂「此片遠勝於『塊肉餘生』，導演精康威，主演郎那高路文可謂珠聯璧合，不同凡響」云。

學界持有校章在今天內到院定雙城記券者另有優待辦法

今天日場仍映　迷魂曲

永漢

昨日擠擁今天定座請早

月夜悲號，隨風遠送，狼聲悽切，令人聽之，不覺毛悚，況復身離故鄉，入此雪窖，能不神魂飛越哉！

白狼酬恩記

狗明星白狼主演

米高威倫及珍妙亞合演　二十世紀霍士巨片

雪山崩潰　驚心動魄　惡獸困鬥　血肉狼藉

義犬流血救恩主　美人冒險戀英雄

中國飛剪號　廿二換映　另有告白

天星戲院

只映今天　第一部三原色五彩艷情鉅片

碧姬艷史

五彩卡通　日本燈籠

天星　明日同映　新新　霍士鉅片　絕島寃痕

學生購票一律半價

新國民

即日放映　首次映權

精武俠義香艷名片

蠻方霸王

履水如平地！裸浴遇佳人！

世界游泳冠軍萬獸之王主角　獅人巴士打哥立

歐美健美女郎失魂島女主角　豹婦嘉芙蓮波其

首次破例聯合主演

馳騁若旋風！單騎擒賊魁！

注意！真的中國飛剪號到了！

全省各界捐一日所得慰勞綏將士
各界今午開會討論捐輸辦法
省黨部暨四路軍電慰綏省忠勇健兒

【中央社】省黨部以匪僞侵綏、愈形緊迫、我前方將士奮勇抗剿、赤胆忠心、壯志嘉行、凡屬同胞、無不感奮、我粵爲革命策源地、對前方英勇爲國將士、亟宜作熱烈之慰勞、以資鼓勵、昨特決定除由省市黨部發起全省黨政軍機關公務人員、及各公私立學校教職員全體捐薪一日、協助軍餉外、并定於今(二十)日下午三時、假中山紀念堂(原定在市黨部舉行今改紀念堂)召集各民衆團體及學校、各派代表五人出席、討論捐款慰勞前方將士辦法、

市新運會工作人員縮食集款

【中央社】市新運會以綏遠邊防告警、我軍冒雪抗戰、爲表示慰勞之忱、特由全體工作人員即日縮食集款、以助慰勞之資、兹探錄其電文如下、綏遠傅主席暨剿匪將士勛鑒、虜根暴虎、擾我綏邊、執事身膺疆寄、効命前驅、叱吒燕雲、膚功迭奏、本會工作人員、即日縮食集款、聊助慰勞之資、揮戈返日、國家倚畀干城、敵愾同仇、民衆誓爲後盾、廣州市新生活運動促進會叩皓印、

本報第一日收得慰勞金數目

本報自昨(十九)日開始公開代收各界慰勞綏省將士捐款後、第一日即收到百餘元、兹將是日捐款人姓名列下、潘芳芬女醫師一百元正、陳紹材先生二角、謝大君先生五角、沈崇先生二角、陳怡牛先生二角(六十六小學學生)、鄭文明先生一元、程積山先生六角、陳怡寓先生二角(六十六小學學生)、陳怡麗先生二角(廿四小學學生)、古佛士先生二角、以上共計一百零三元四角(均係毫幣)、

省立農工職校發起節食運動

昨(十九)日廣州市三元里省立廣州農工職業學校、(原名省一職)以此次僞匪侵綏、予異常憤慨、幸賴我方將士捍衞邊陲、應予犒賞、以勵士氣、特由該校學生自治會于昨(十九)日召集會議、議決發起全校員生節食運動、由即日起節食、將所餘之款、陸續匯寄綏陲、當開會時、全場熱烈、革命空氣異常緊張、

省黨部電

【中央社】省黨部昨(十九日)致電傅主席暨前方剿匪將士、文云、綏遠傅主席暨前方剿匪將士勛鑒、匪僞犯我綏邊、國人靡不髮指、我公率領忠勇健兒於冰天雪地之中、努力殺敵、禦侮守土、迭奏奇勛、衞國赤誠、曷勝敬佩、除發起全省各界捐一日所得、彙集匯寄用來援助外、特電慰勞、敬希亮察、廣東省黨部皓叩、

四路軍電

【中央社】廣東綏靖主任余漢謀、暨四路軍高級將領、頃分電傅主席宜生先生、暨綏各將士、原文云、(一)綏遠傅主席作義、暨綏各將士勛鑒、勍敵不道、率我蟊賊以來、擾蕩我邊疆、凡在國人、同深憤慨、吾兄奮起抗敵、志清妖孽、天戈所指、屢挫凶鋒、韓范臨邊、西賊膽破、犂穴、在指顧間、惟塞北之苦寒、値風雪之正厲、尚冀爲國珍重、從事獨賢、引企幢麾、佇聞凱奏、努力加餐、臨風翹首、不盡拳拳、余漢謀叩、(二)傅主席並轉前方諸將士、僞匪甘爲虎倀、犯我邊圉、神人共憤、台麾率先部曲、奮迅前驅、屢遏妖氛、捍衞不容、士、神武仁勇、薄海同欽、遡聽之餘、距躍三百、敬念袍澤之末、願執鞭弭以從、北地苦寒、元老壯猷、指揮若定、蠢兹逆虜、一鼓盪平也、臨電依馳、縷縷不盡、香翰屏等企叩、效、

劉健羣電

【中央社】軍事委員會委員長廣州行營第二廳劉廳長健羣、昨特電傳慰勉、原電如左、綏遠傅主席宜生兄、綏東事起、兄當其衝、往歲所談、今成事實、冰天血戰、切念賢勞、此苦未隨、實慚知友、吾兄以平昔之準備、全國之後援、知必克敵致勝、爲國爭光、引領、切盼好音、弟劉健羣叩皓印、

防空展覽今開幕
空軍送教練機到會場陳列
展覽品形狀用途均加說明

廣東綏靖公署防空處舉辦防空展覽會、定今晨(二十)十時、在民教館舉行開幕、該會爲使觀衆明瞭各展覽室防空物品形狀用途效能、預防方法起見、特在各防空器材上詳細說明、解釋、使民衆易于參考、兹特分列于下、(爆炸彈類)一分爲破裂爆炸彈、迫擊破裂彈、爆彈、中等破裂爆彈、小破裂爆彈、燃燒爆炸彈、空戰化學材料毒藥爆炸彈、(毒氣類)共爲窒息性毒氣、催淚性毒質、糜爛性毒、噴嚏性毒質等、(防毒具類)分爲防毒面具構造方法、配備品、鹹面罐、濾毒罐、背囊式防毒面具、呼吸管式防毒面具、隔離式防毒面具、防毒面具使用法、戴面具法、保明片之換裝、濾毒罐之效能、防毒衣、鞋、手襪等、(地下室類)分爲地下室頂蓋之應急加固設備、地下室模型、防毒門、被褥式防毒門幔、防毒室內部設備等、(燈火管制類)分爲遮蔽方法、隱蔽方法、限制方法、熄滅方法、及警備管制、非常管制、各種手段、階級等、(積極防空器材類)其名稱約分爲高射砲及彈、少加農炮、高射機關槍、單位雙翼驅逐機、雙位雙翼輕轟炸機、雙位單翼偵察機、五十磅及一百磅炸彈等、(警報情報類)警報種類、分爲音響警報、發體警報二種、依其指示之性質、分爲發現敵機警報、敵機迫近警報、解除警報三種、情報種類、分爲小型報機方向盤、播音帽、遠望鏡等、(烟幕類)分爲烟幕的重要性、施用烟幕之選擇、及標示圖之簡畧說明等、(僞裝類)分爲僞裝之意義、僞裝之效果、僞裝之種類、內分僞裝網、艦船及兵器之迷彩、僞色帳幕之類、僞裝衣、僞景僞烟、僞裝布、(救護類)分爲都市救護常識、救護器材、救護方法等、(消毒類)分爲消除窒息性、催淚性、噴嚏性、糜爛性、各種毒氣方法器材等、(消防類)分爲空襲時火災發生之原因、防方法、援救方法、及燃燒彈之威力與撲滅方法、并由空軍部派送阿威安教練機一輛、前往會場門首棚廠陳列、該機每小時行一百〇四英里、馬力一、續航時間四小時、另照空燈一輛、爲夜間飛行照明用具、有一萬三百燭光、該燈具一萬公尺光距、公尺光束之力、

過、

婦女界舉行實用國貨宣傳週
日期由三十日至下月七日
女校生組實用國貨十人團

【本報專訪】廣東婦女提倡國貨會、召集全市中上女學校學生自治會代表開聯席談話會、到會者、有執信、培道、女中、女師、國強、坤維、眞光等校代表、討論事項如下、(一)各學校應否聯同舉行『實行國貨運動週』、(議決)照辦、并定於十一月三十日至十二月七日爲宣傳運動週、其辦法、1.該週內應聘請名流或本校職教員演講提倡國貨問題、2.舉辦提倡國貨問題論文比賽、(分高初中比賽詳細辦法由各該校另定之)3.舉行演講比賽、4.該週內應製定宣傳標語標貼全校、5.傳遞『誓用國貨連環信』、(二)關於長期工作各校應否組織服用國貨十人團、(議決)使各能互相勉勵、各學校應酌量情形組織之、

本省籌組國糖產銷分會
中央專員林華益抵粵
訪晤劉廳長商洽一切

【本報專訪】財政部以食糖爲人生必需之品、年銷極巨、近自舶來糖類傾銷、土糖日就衰落、爲施行管理起見、曾設立全國食糖運銷管理委員會、本年夏季在粵亦設駐粵辦事處、近更爲謀土糖業復興起見、曾在上海聯合國產糖業鉅子、組織國糖產銷協會、國產糖商加入者甚多、中央以粵省營糖業頗稱發達、且先後成立市頭、新造、揭陽、順德、惠州、東莞六大糖廠、每年產糖不少、將成爲全國糖業之中心區、故爲謀全國整個糖業集中發展起見、特派糖業專員林華益來粵、曾訪晤建設廳長劉維熾商洽籌備國糖產銷協會廣東分會、并喚起國產糖商、一致加入、藉資聯合國產力量、共謀發展、俟籌備就緒、即可正式成立云、

地政局進行測量土地計劃
航空測量預計六年測竣
設航測訓練班培養人材

廣東地政局長吳德光、副局長高信自就任以來、對于本省測量土地種種工作、均積極進行、現查其對于中山、順德、台山、南海、番禺五縣陸地測量事宜、已各集各縣之測量人員千餘名來省、分別派往加緊工作、并派視察分途來往稽核各隊工作狀況、監督一切進行、關于其他各縣土地測量、爲使其數日形勢準確、手續敏捷起見、決定完全改用航空測量、刻已訂購飛機兩架返粵、由明年起、先測東江潮汕沿海各縣、以每年測地十六縣、全十八縣、限六年期內、全省完成、每完成一地、即設立土地登記外、以一年辦理完畢後、則在大縣設地政局、小縣設地政科、辦理地稅征收表冊、及執行土地法、確立人民地權、關於人材方面、航測係屬創舉、甚感缺乏、頒應還就、故該局除請南京中央派員協助外、并設立航空測量人員訓練班、招考高中畢業者一百五十名、訓練地址、擇定增步舊勷大學原校、約一月籌備、便可開始、另設一初級地政人員訓練班、訓練地政人員、約兩個月可開辦、

無軌電車路線大致確定
東西三線南北線展至內港
車輛用科學管理年內完成

【本報專訪】本市籌設無軌電車、各情畧誌前報、惟此項建設爲本市創舉、且於利便市民交通甚鉅、民衆咸望其早日完成、記者昨往訪無軌電車籌備主任曾心銘、叩詢一切、蒙予延見、并詳述無軌電車籌備近狀、兹錄如下、

路線變更

因有特殊關係、須再行變更、如小港路至嶺南學校之小港橋、其負尚力恐不逮、故擬將該線改至橋北、又東山水嘈會前、已關路、電車將擬展至水嘈會前、並更河南一線展至內港、、正後、全部路線如次、(一)東山廣場至丁專、經惠愛路、西華路、西增路、而至丁專校、經二九路、越秀路、萬福路、泰路、一德路、太平南、長堤、六二三路、至黃沙、(三)東山水灣會、荔枝灣、經文明路、寶南路、上下九路、多市路、至荔灣、(四)由中校旁觀音山麓起、至海珠橋、分東西行、經蓮塘路、吉祥路、(西線)新路、海珠橋、南華路、同麗路、中路、同福西路、同福(東線)南華東路、小港路、雲桂路、至小港橋、

科學管理

電車車輛爲兩層式、爲施行科學管理起見、全部車輛共六十架、速率與相距、務求調節得宜、不使搭客擠擁、或久候之畸形狀態、雖無人乘搭、亦照常開行、車內設入門與出門、售票不需人料理、凡搭車者不須員票、投以半毛輔幣(按此種輔幣中央不久運來)于機箱內、即能登車入座、不給錢者機紐不開、無從登車、每車僅用兩人巡視、及担任找換輔幣諸事宜、

工程進行

全部計劃妥擬後、然後着手、增闢適合之馬路、直駛新電廠、架設大線、繼則豎杆、一方面裝置車輛、工程浩大、至少一年內始克完成、外傳三個月可辦竣、未免言之過早、

裝設收音機須向電政局登記

廣東電政管理局長顏甘棠、以本省設播音機後、各縣市商民住戶、咸紛紛裝設收音機、藉以攝收播音、然本省幅幀廣潤、純屬商民住戶者固多、而間有奸人在內地、利用收音機作用、陰謀不軌者、亦所在多有、爲杜絕此種流弊起見、對於設有無線電收音機商民、均須赴當地電報局報明、昨特擬定登記裝設廣播無線電收音機暫行辦法、除通分各縣市電政局知照外、并頒佈辦法飭令遵行、

省會警察局代辦戒烟售吸所
市禁烟會負計劃督促之責

【中央社】市禁烟委員會以烟民登記爲禁絕烟毒之基本工作、故除積極勸導烟民從速登記外、並訂定勸分烟民登記實施辦法、交省會警察局執行、務使在本年內完成一個階段、惟因管理不專、一般有烟癖者、無須持照亦可向代銷分銷所購煙、漫無限制、同時對於登記更獨疑觀察、故省禁煙委員會與督察分處磋商、仿照江蘇等省禁煙辦法、籌設限期戒煙售吸所、(即售煙處)凡吸煙者須持登記証、方可購吸、此爲專一管理辦法之一種、江蘇等省均辦有成積、故仿照行之、售吸所設後、便可直接限制煙民吸量及登記傳戒等工作、以收分年遞減之效、該項售吸所本規定禁烟機關辦理、但市禁烟會以登記事項、已經委託省會警察局辦理、售吸所之管理與登記有連鎖關係、故該項售吸所併請託警察局連帶代辦、使相啣接、並訂定廣州市限期戒烟售吸所施行細則、呈奉省禁烟會核准、又于本月十四日第二次委員會議議決管理辦法、併交警察局依照執行、聞警察局接到該項辦法、已着手籌設售吸所、趕緊成立、市禁烟會則負計劃督促之責、務期互相聯絡、嚴厲執行、逐漸遞減、以達到禁絕之目的、年限以最短爲佳、

限期肅清中山烟毒

【中央社】廣東省禁烟委員會以本省此次厲行禁烟、各縣市均經遵令辦理、該會頃以中山縣因屬模範縣區、對於烟毒早已懸爲厲禁、惟現在查得縣內烟毒仍未肅清、亟應嚴爲查禁、以符政令、當經電召該縣長楊子毅來省、詳爲咨詢、并囑列席該會會議報告一切、昨該會舉行第十一次會議、對於中山縣禁烟問題、曾提出討論、即席議決、限兩個月內將情形調查清楚、調查完竣後、限於六個月內、將烟毒概予禁絕、違者按照禁烟治罪暫行條例從嚴處罰、并飭中山縣長負責辦理、又該縣不遵法令、得翁源縣長張港翠特電來會、以備咨詢、并列席省會下次會議報告各情、以憑整頓、

絲業貸款將開辦
由省行及中交兩行集合資金
建廳已撥定十萬元爲開辦費

建設廳長劉維熾、前經決定舉辦輕利貸款、救濟蠶農、兹查關于此項貸款、各情經誌前報、端翊舉商定、除由省行長酌量撥款外、並求由中國交通兩銀行長同情、中交兩銀行答允撥款、負責合辦、鉅款之籌集、規定將來蠶農貸款、祗取利息一分、額則無限制、但須有相當抵押、建廳亦已撥定十萬元爲開辦絲業貸款事務費、并準備組設蠶民合作辦事處、蠶農將來貸款時、直接向合作辦事處掛號、準備某項相當擔保、由合作辦事處證明無誤、始由銀行照數交付、

【另訊】上海交通銀行與省行聯合貸款辦理救濟順德絲織業、進行各情、經省行派員先行調查順德絲織業狀況、寄交該行查核、再派人員、下視察、查交通銀行總經理、以貸款救濟絲業、刻不容緩、特於日前派出代表陸國經由下、在滬時經與該行長翊羣接洽妥當後、動程抵達廣州、赴順德絲業品視察、省行特派出職員趙士偉、于十七日偕

實業銀行籌辦工商貸款
可用省營產物抵押

【本報專訪】廣東省實業銀行、爲發展工商業起見、現舉辦大規模之工商業貸款、其貸款辦法、以省營產物抵押、凡五羊牌下之士敏土、硫酸、燒鹼、紡織品、糖、肥田料、各項產物、倘有商號因購入太多、或尚未沽出、而資金週轉不靈、需款孔亟、即可將該項貨物向實業銀行請貸、值一萬元之產物可貸八千元、照此類推、利率比普通貸款較低、藉以協助工商業、并發展省營產物之銷量、計劃已就、俟陳行長返省後、即可辦理云、

工業管理處定期成立
處內分設四組

建設廳以省營各工業、欠缺管理、善法以致無良好成績、爲統籌兼顧起見、特呈准省府組設省營工業管理處、該處附設于建廳、關于內部組織與經費、業由建廳擬妥、呈由省府準今(廿一)日提出省務會議核定施行、並擬定本月廿五日成立、內部組織、共分總務、稽核、財務、購料等四組、並設正副處長各一人、省府昨十九日已內定、委劉維熾兼任正處長、張仲新兼任副處長、仕強爲稽核組長、黃月爲財務組長、歐陽爲購料組長、陳耀垣、

昨開例會
請市行捐機一架

【中央社】廣東各界購機祝壽會、昨(十九)日上午十時假市黨部大禮堂舉行第九次會議、計到有省黨部代表孔聖裔、特別市黨部代表張冠英、省政府代表黃鼎華、綏靖公署代表黃德可、市商會代表仇啓光、市政府代表李子英等、由高德華主席、兹將會議錄探誌如下、(甲)報告事項、(一)(二)(三)均畧、(四)張秘書報告、截至十八日止存放省行捐款計毫券五十六萬四千二百五十七元一角六仙、國幣二千二百一十二元零七分、存港幣一十八元二角一分、存市行毫券二十一萬零二百二十一元二角二先、港幣一百五十元零四角正、合共毫券七十七萬七千九百五十五元二角、(五)(六)(七)均畧、(乙)討論事項、(一)關於報告第五項各縣市間有仍未報繳捐款、應如何督催案、(決議)函省府令民廳嚴催、(二)擬函請市立銀行認捐飛機一架、以資提倡案、(決議)照辦、(三)該會前後借到各機關墊支經費三千九百八十元、應否如數撥還、以清手續案、(決議)如數撥還、(四)關於市黨部來函、陳特派員不支薪、所存十月份薪俸項下捐款一千八元、應如何辦理案、(決議)函請市黨部轉請陳特派員如數加捐、以資倡導、(五)關於省政府省銀行奉京電催匯捐款、應如何決定案、(決議)俟收足現款一百萬元以上、再行彙匯、(六)該會將屆結束、擬作報告書內擬刊印理監事肖像、以留紀念案、(決議)函請各理監事惠贈肖像、以便製印、

農村合作委員會聘定委員五人
經常費由省政府指撥
轄下業務資金由各銀行籌湊

【中央社】廣東省政府爲推進全省農村事業、調劑農村金融起見、特設立廣東省農村合作委員會負責、1•計劃農村合作事業之行政方針及實施方案、2•擬定本省農村合作章則、3•指導監督并推進農村合作事業、4•籌備及調劑農村合作事業之資金、5•承省政府之命、遵照中央規定辦法、掌理農村合作行政事項、6•辦理合作訓練事業等任務、該會暫設委員五人、必要時須增至九人、選俱由廣東省政府聘請省黨部、省政府、建設廳、民政廳、財政廳、教育廳等代表、暨金融界專家、共同組織、並聘定伍觀琪、顧翊羣、劉維熾、凌道揚、沈鏡爲委員、指定伍觀琪爲主席委員、任期概定爲二年、遇有缺額或任滿時、[illegible]得設總視察一人、視察若干人、隨時派赴各縣視察各項合作事業及考察工作人員之成績、又該會規定全體委員會議、每兩個月舉行一次、必要時、得召集臨時會議、均由主席委員召集、該會經常費由省政府指撥、其不敷之數、得由貸款利息項下撥足、該會轄下各項業務之資金、暫由廣東銀行、及中國農民銀行廣州分行籌湊、委員會每年應編造業務計劃報告、及工作報告送呈省政府查核公佈、見該會在積極籌備中、旬日後籌備就緒、即行成立、

省立銀行收買白銀
收入數量日增

廣東省銀行對於各縣市白銀、一方面分令各分行辦事處收買、一方面委託郵局代辦、故近日成績頗佳、收數日有增加、至各屬人民售銀、除一時未能統計外、廣州方面每月省行收買之白銀、已由數十萬元增至一百五十萬元、

本省廿四年度產鹽統計
共三萬七千餘萬担

【中央社】本省二十四年七月至二十五年六月鹽產銷數、經由廣東省調查統計局編造完竣、計省配銷數二・五三一・八二五・三二担、坐配銷數一・一一九・六二八・二九担、附場及漁鹽銷數一・三一・七〇〇・五一担、合計一三〇七八三・一五四・一二担、

長塘街小火警

本市賢思分局段內長塘街第八號張敏菴公書室、于昨(十九)日上午九時三十分、由內進小房樓上失愼起火、一時烟焰冲天、附近文明路消防總隊部瞭見、派出救火大機、在廣府學宮前開機駁喉灌救、文明路與文德路交通、制止汽車通過、賢思分局派警到場維持秩序、未及四十分鐘即告熄滅、事後調查、該書室內分正廳一座、小房四座、住戶十餘伙、悉小販老婦之類、起火之內座小房樓上住老婦、嬬婦二人、樓下住老婦一人、該房完全焚燬、延及右鄰木匠黃權房內、全房連樓上燒去、幸無傷人、

國際聯歡社昨日舉行常年大會
曾市長講發展中國實業問題

廣州國際聯歡社成立以來、迄今已歷五年、昨(十九)日爲該會常年大會之期、特假座泰康路華安樓舉行聯歡大會、[illegible]係一九三一年七月成立、初時由伍籍盤先生等創辦、會員包含有德美各國領事、目的在聯絡國際人士友誼、服務社會、交換智識、成立以來、已開過八十七次會議、今晚是我們第八十八次會議的日子、承曾市長暨夫人惠然來會致詞、演講關於發展實業建設、係解決世界危機之問題、兄弟深爲感激、等語、隨由曾市長起立用英語致詞、(錄後)發揮盡致、餞酬交酢、情形極爲熱闊、直至十時餘始告散會、又聞是晚並同時舉行選舉下屆大會職員、選舉結果、仍由潘聚東先生担任云、曾市長蒞臨用英文演說、題爲「發展中國實業爲解決世界危機」、首述歐戰時人類同相殘殺慘狀、世界科學殺人利器日益進步、假使第二次大戰爆發時、人類的生命財產、將不堪設想、

新運指導隊努力指導營業場所
分發厲行新運傳單張貼
經過相當期間再行抽查

【中央社】十九日爲市新運會派出指導隊勸導商民實行新生活第三日、以各商店密集之地點、寶華分局段內、及第六區黑福靖海、第七區、永漢等分局段內、最爲集中、昨(十九)日該會爲集中力量、指導上述各區商店、實行新生活起見、特調集各已竣工之指導隊、加派在各衝繁區域、協同工作、竟日始畢、

此次指導工作、非常認眞、[illegible]

農民銀行分行今日開幕

【中央社】中國農民銀行廣州分行、定今(二十)日上午九時開幕、一切儀式從簡、開幕後、即開始營業、該行日昨已送發柬帖、請各界光臨、各機關銀行等已紛紛致送賀禮、

省保安處昨開例會

【中央社】廣東省保安處、于十八日下午二時、召開第二次處務會議、出席者處長鄺洪、副處長池中寬、暨本處股長以上各官佐、由鄺處長主席、對整頓各縣市保安隊務事宜、多所決定、至四時始散會、

各地通信

綏邊風雲緊急中 僞匪犯綏之策劃
某方密謀打通內蒙各地 甘甯青均為其進攻目標

【北平通訊】據可靠方面息、某方近與僞匪首領十一日、在嘉卜寺會議結果、除東西北三面進犯綏遠外、并須採取新步驟破壞綏省、其計劃內容

犯綏步驟 分為三種

第一種步驟、（一）密派便衣隊赴我軍後方騷動、以亂我軍心、（每名給洋百元、卅人為一隊、以熟悉綏省情形地理者充任、）（二）密派工程人員沿平綏線破壞交通、（每名給鈔百廿元、以受過工程訓練者為合格）、（三）派人收買綏境土匪、擾亂地方治安、（有槍馬者每人卅元、如有人廿名、則給予連長名義、至相當地點集合點名）、第二種步驟、（一）以偽匪軍總進攻綏東、李守信部由大青溝南壕塹台張萬慶金甲三部攻陶林興和、綏西由王英部沿陰山北取固陽而擊包頭、綏北以包悅卿卓世海蒙軍攻武川縣、直衝歸綏、（二）設偽匪軍不能得手、則以張海鵬王靜修之全部及某方正規軍隊、應援總攻、第三種步驟、（一）以多輛坦克車重砲掩護某某軍隊作最後戰、（二）以飛機多架轟炸我軍事陣地、及重要城市縣與平綏鐵路、完全作焦土、以上為某方及偽匪之最新政策、但我晉綏軍已築有極鞏固防禦工事、且抱誓死抵抗決心、連日我方獲有漢奸多人、刻在嚴訊中、

又訊、十三日某方高級軍事人員及某方駐屯軍代表、在嘉卜寺特務機關會議、對侵綏有極大之密謀、某方決以偽匪及「滿」軍將武力集中百靈廟、過大青山、而向綏西固陽進攻、（因某方知我綏東綏北有極堅固之防禦工事、若以偽匪攻擊、實難操勝券、）日來某方汽車六百輛、往返察北貝勒廟之間、運輸糧秣煤炭軍火、計劃集中後一星期、（即實行總攻、）同時奪取太陽廟、禪丹廟（即二德廟）以期與甯夏屬之阿拉善旗（因某方在阿拉善額濟納二旗均設有特務機關、軍事方面亦有相當配備）打通、過狠山與攻固陽之匪取得聯絡、再取臨河五原安北及伊克昭盟、至其時、則青海甘肅皆成問題也、（十一月十二日）

全線總攻 趨重綏西

【商都通訊】偽軍長李守信、督率匪偽向綏進攻、戰況頗烈、至十二日午後、即行停息、聞偽匪等犯綏計劃、決定俟某方軍隊及熱河新經訓練之精壯、開到百靈廟後、在本月二十日左右即開始向綏遠全線總攻、並趨重於綏西一路、因王英對綏西地理極熟、故借重王英匪部取武川固陽直入河套、其他各路則取流動擾亂策略、以牽掣綏軍兵力、近來百靈廟及商都已成為匪偽軍事重心、在百靈廟集合之軍隊已達二萬餘、外傳四萬之說不確、王英部槍械在商都者已全數更換新槍、開往百靈廟張萬慶旅之步兵、十五日後亦可全數更換、某方刻正在商都招集大批工人、建築飛機庫及汽油儲藏庫、應用之洋灰等工料現均運到、即行興工、將來並擬在百靈廟修築同樣之倉庫、亦正在設計中云、

【又訊】某方打通察綏積極西向之國策、以目前之形勢觀之、確有勢在必行之模樣、據此間所得消息、現某方因感覺犯綏兵力之薄弱、是以積極向西增兵、除王英匪部調赴百靈廟另作一路外、現在商都有熱河匪軍吳蝦庭部及其他蒙軍、總計不下萬人、刻又由熱境開出兩萬餘人、聞係有某方正式軍一師團、並攜有坦克車及裝甲汽車二百餘輛、業巳開抵多倫、連日正由多倫向商都陸續開來、俟到商都後、再將兵力重行配備、更分與王英及李守信兩部坦克車及裝甲車共六十輛、以作犯綏之助、此外並以王英匪部所用之槍枝多巳窳敗、不堪應用、故決計予以更換、現在巳有新式槍枝共載十四汽車運到百靈廟、卽日與王部更換、其餘尚在運輸中、茲將匪偽軍動態及察北各地情況分誌於下、

李逆部隊進犯興和

在上述情況下、張北偽盟政府第一軍偽軍

長李守信、除其本人現在商都指揮偽蒙匪等計劃犯綏外、所部在大青溝（尚義）南壕塹一帶陣地者、近來時向興和豐鎮間攻擊、但每次均破綏省防軍曾延毅部擊退、李守信在察北為某方最親信之部隊、所有該部之服裝軍械餉糈等、均較他部為優、在南壕塹大青溝之部隊砲兵頗多、每日進攻不過係測驗戰、如防軍抵抗力強、即行後退、藉窺測綏防軍實力、強弱之判、尚須覩諸將來之主力戰、

王英匪部招兵二千

王英在不久之過去、曾大受某方猜疑、幾有不保之勢、幸王尚機警、多方轉圜、始得過去、其所部張萬慶旅破遣散之步兵、亦得某方允許、准予重募舊部、張近在各地招兵、在大青溝集中、截至現在巳達二千餘人、正向百靈廟開拔、連同其原有之騎兵、總計不過七千人、外傳王匪兵力最強之說、實不可靠、較諸李逆兵力不逮遠甚、不過王匪之附逆犯綏、其中心實另有所為、故竭力自効、願担任犯綏之主力、希能直入綏西、侵據河套富庶之區、凡明瞭王匪之歷史者、類能知其目的之所在、

王部旅長被扣真象

月前王英匪部之旅長張某、由商都赴張北、有所斡旋、卽被某方扣留、至今張某之生死、尚未明曉、外間對此頗多懷疑、茲據熟悉內情者談稱、其被扣之眞象、係張某初來商都、投奔王英、王因張之年齡已長、又恐其無號召兵卒之能力、故月餘後、卽將張辭去、張離商都卽赴張北、因得與熱河某軍首領相識、彼此商定若招得新兵後、卽歸熱軍節制、詎張於一月之內、竟招得五百餘人、王匪見其招兵能力甚大、又思將張名歸巳用、張因巳與人有約在先、不便再行附王，王因垂涎張之部兵（口外招兵極難、雖一兵之微亦在所必爭）不可得、嗾使某方將張扣押、蓋某方最忌有人存有反對心理、現張在張北偽政府內拘押、生死不明、某方對所疑者、往往於夜間殺之、近兩月來察北各縣因此而死者、總計不下五六十人、嘉卜寺偽總指揮部內現拘押此類似嫌疑人、尚有二十餘人、

察北居民供應頻繁

近來察北各縣居民、因軍隊陸續西開、除支應一切供給外、尚須出具車輛騾馬、放夫派車之事、時有所聞、居民均不堪其擾、自相牽他逃、益以百物昂貴、更困苦難言、現在偽政府又禁食鹽出境、立形恐慌、察北各縣至百靈廟間之運輸汽車、約有二百五十餘輛、均插有某國及偽國之旗幟云、

黔省義教實施近況

【中央社貴陽航訊】黔省義務教育之實施、自二十四年度終了、結束第一屆一年制短期小學後、二十五年度仍續辦理、并加以拓允、計全省共設短期小學八百九十九校、較上年度增設二百九十三校、中有一百六十八校、係由省義教經費項下支款辦理、有一百二十五校、係由貴陽安順等縣自籌經費辦理、由省款補助、開辦費計繼續上年度之短期小學六百零六校經共支經費廿萬零六千零四十元、本年度新增短期小學、由省款支給經費六萬五千五百二十元、開辦費六千二百五十元、各縣自籌經費四萬二千五百元、至各縣巡廻教師待遇亦較上年度提高、每人年支經費三百五十四元、較上年度增一百七十四元、又由省教育廳指定貴陽省立師範、省立貴陽女子師範兩校附屬小學、及省立貴陽實驗小學附設短期小學班、從事一年制、短期小學制度及二部制與複式教學之實驗工作、現在各縣短期小學均巳招足學生、上課有日矣、

地方簡報

南海　禪偵緝獲二順德悍匪

瓊山　募款購機會已結束

惠陽　當局維持市面治安

潮安　胡銘藻巡視各區鄉

新豐　籌設兒童圖書館

揭陽　嚴禁抽收婚嫁規費

普寧　區長被控貪污瀆職

博羅　狂風暴雨塌屋斃人

靈山　確定烟民登記期間

潮陽　抽神廟捐充救濟院

南山　分六區辦理冬防

梅縣　招考憲兵送京訓練

海豐　西南鄉民爭水糾紛

減收九折　打老虎戒煙露
●清廿。補氣。戒得自然。不碍工作。斷後肥壯。
●減價期：由國歷十一月十五號起至十二月十四號止
●各方代理另行優待
（價目）弍毫　陸毫　壹元　叁元　兩藥同價
廖善性止咳露　曾癒廿餘年咳症　買一送一
廣州市一德西路肆零捌號廖善性藥局謹啓
四週紀念

趙光燕窩精
兒科特效良藥（主治兒童精神頹喪　食慾不振　面色青黃　身體孱弱）
每包僅售一毫　能使兒童胃口增加　伶俐活潑　保持健康　快高長大
廿六年日歷　隨貨附送
廣州十八甫北　趙大光藥行廣告

丁卜解決了睡的問題
人生行樂耳，給你半世慰安和休息的床鋪怎能不把它弄好一點？為着這個問題，丁卜早巳準備了許多舒適的物品被褥蚊帳枕墊等……供你享受了。它包你喜歡的，如不合用，可原價十足收回，這就是廣東話平夾靚的証明啊！
被褥：絲棉被　鴨絨被　特製棉胎　褥全絲織　花被面　刺繡被面　褥綫綉或印花床布
蚊帳：原幅無骨洋珠羅　織花羅　幼紗羅　全滌全蘇羅布精工縫製　絲綢蚊帳
枕墊裡簾：美術圖案或名畫綫綉　枕墊　被簾　漆布　木棉枕　氣枕　拉花枕巾　印花窗簾布
舖在財廳前昌興街　電話一六九七五

革咳　防癆
唐拾義久咳丸
專門治咳醫師
廣州下九路　父子大藥廠發行
唐拾義哮喘丸　服後立卽喘止　痰消除根免發　誠唯一治喘良藥也
△定價▽　每瓶一元二毫

法國醫學花柳專科何棣華　合併花柳　特治白濁
論新起舊患單發併發變症慨能一併混合特治確具驚人奇效立治數天全愈負責迅速斷根
根據法國最新合劑療法與多年專門檢驗治療經驗一切男女花柳白濁梅毒硬疳疔疹骨痛腫爛痛疳橫痃芒菓血淋腎囊腫痛皮膚血毒癬疹等症無
設備顯微鏡檢驗．診症免費　各種針射二元至五元　負責醫治廿元至卅元
醫所　太平南路新亞酒店隔鄰（電話）一五九六〇

米王粉
形似米而營養分較勝於米　用上湯或糖煮之爽滑可口　尤非米類所可比擬
廣州　香港製麵公司出品　一德西路四百二十二號

廣州謙信洋行總經理各處藥房均有代售
廣西全省經理梧州居仁路五十二號和興號
四邑石岐陽江經理：江門蓬平路九十號協和藥行

國際

西內戰將急轉直下
德義宣佈承認民軍政府
各派一代辦駐于民軍政府所在地
德外部宣稱與參加不干涉會無關
英法兩國觀感頗不同

【中央社柏林十八日哈瓦斯電】德國政府頃決定承認西班牙國民軍領袖弗朗哥在蒲爾哥斯城所建立之政府、同時命令撤回現駐西班牙亞里岡德港之德國代辦、并在西班牙國民軍佔領馬德里之前任命代表駐在蒲爾哥斯城、俾與國民軍政府接洽一切云、半官界人士頃宣稱、政府此項決定、純係就外交政策加以考慮、與本日法內長薩蘭格羅自殺一事、毫無關聯、蓋此間接得薩蘭格羅自殺之消息、已在政府發出訓令承認弗朗哥政府之後云、半官界人士又謂、馬德里政府已無統治能力、故不能再以西班牙合法政府視之、抑馬德里政府不能有所作爲、以保護德國僑民、俾勿爲無政府黨所害、已有事實可爲證明、即如西班牙境內若干德國僑民、曾爲無政府黨所暗殺、當時德國即向馬德里政府提出交涉、迄今仍未獲得滿意答覆、此外德國又曾要求馬德里政府歸還其所沒收之德國飛機、亦未予照辦、諸如此類、不勝枚舉、自西班牙駐德國代辦羅伐拉自動離開柏林之後、西國駐德國各地領事、均已承認弗朗哥所領導之政府、而受其節制、故目前馬德里政府、已無外交代表駐在柏林、此種反常局面、未便任其延長、故特承認弗朗哥政府藉以解決一切云、

【又柏林十九日路透社】據官方消息稱、國民軍總司令弗朗哥之軍力、今已能統制西班牙國土之一大部份、德國之予以承認、乃自然之步驟、但德國爲不干涉調整委員會之一份子、與不干涉協定中之簽字國之地位、並不因承認而有所變更云、

【中央社羅馬十八日哈瓦斯電】官方頃發表公報、內稱、義大利政府決定承認西班牙弗朗哥所建立之國民軍政府、義大利原駐馬德里之外交代表、當即行撤回、改派代辦駐在蒲爾哥斯城、此項決定係因弗朗哥顯已在西班牙大部份領土內、獲有統治權力、其權將不久當可遍及西班牙全國之故云、

【海通社十九日柏林電】德國政府于十八日下午六時發出佈告云、弗朗哥上將所領導之政府、已佔有西班牙國境之大部份、以過去數星期之事實觀之、西班牙政府實無行使職權之可能、第三帝國政府決將承認弗朗哥上將之政府、并與之成立外交關係、委派一代辦駐于弗朗哥政府之所在地、即將啓程赴任、前任德國駐西班牙代辦于十一月初旬離柏林、乃其私人行動、羅馬意國政府于十八日夜深發出佈告云、弗朗哥上將所領導之政府、已佔有西班牙國境之大部份、西班牙政府實無行使職權之可能、法西斯蒂政府決將承認弗朗哥政府、并與之成立外交關係、委派一代辦駐于弗朗哥政府之所在地、即將啓程赴任、現任駐西班牙之外交代表已召之回國、

△△德將照常參加不干涉會▽▽

【中央社柏林十八日哈瓦斯電】外部人員頃發表談話、謂德國政府承認西班牙國民軍政府、對於德國參加西班牙內亂不干涉辦法調整委員會之一舉、並無影響、至於德國承認國民軍政府一項、決定與義國同時發表、蓋因義外長齊亞諾最近來德聘問之時、德義兩國、本已商定採取反布爾希維克共同政策、此次兩國共同承認蒲爾哥斯城政府、即以此種事實爲根據云、又西班牙前駐德國大使高蒂覊自西班牙內亂發生後、曾因反對馬德里政府自動離職、最近復返柏林、哈瓦斯社訪員特向外交部人員詢問高蒂覊今後地位若何、外交部人員宣稱、弗朗哥迄今尚無全權代表駐在德國、此後應由國民軍政府正式任命駐德外交代表云、

△△英國反對廢不干涉協定▽▽

【中央社倫敦十九日路透電】德義兩國均已承認西班牙國民軍領袖弗郎哥所組織之政府、一俟國民軍完全控制馬德里、弗氏之政府即將由蒲爾哥斯移至首都、英國會方面、聞德義兩國之舉動、大爲驚異、彼等雖料此舉終不能免、然以爲至早須俟國民軍佔領西京全城而後出此也、

【中央社倫敦十八日哈瓦斯電】關于德義兩國承認西班牙國民軍政府一事、據此間官方人士解釋、以爲德義兩國政府、對於該政府向表同情、毫不諱飾、此舉僅屬此種同情心之表現、實亦不足爲怪、所望西國內亂現行不干涉辦法、不致受此項決定之影響耳、英政府對于不干涉協定、則仍當加以信守、任何企圖、凡欲解除簽訂不干涉協定各國所負約束者、英國均當竭力加以反對、至調整委員會下屆會議日期、則目前尚未確定、

△△法國人士對此并不驚異▽▽

【中央社巴黎十八日哈瓦斯電】德義兩國承認西班牙國民軍政府一事、此間政界人士、並不爲之驚異、以爲前當義國外長齊亞諾聘問德國之時、德義兩國業已正式商定此項辦法、一般人預料德義兩國將俟弗朗哥攻陷馬德里以後、方加以承認、而不料其如是迅速耳、此外若干觀察家、以爲國民軍政府最近發表宣稱、現在最近時期進攻巴薩羅納港、以使阻止軍用品運抵加泰魯尼亞自治邦、德義兩國、承認國民軍政府當與此事有關、蓋德義兩國承認國民軍政府之後、則國民軍對於巴薩羅納港、採取海軍行動、可認合法舉動、否則殊不免與國際海軍法規相抵觸也、

△△匈對西國態度未明▽▽

【中央社匈京十八日哈瓦斯電】此間接獲德義兩國承認西班牙國民軍政府消息之後、一般人士、一致加以贊揚、惟匈國是否即行承認國民軍政府、則尚未有所決定、

△△出席國聯將成難題▽▽

【中央社日內瓦十八日哈瓦斯電】西班牙本爲國聯行政院非常任理事國之一、自德義兩國承認國民軍政府以後、馬德里政府出席國聯會議、或將成爲問題、據可靠消息、西班牙國民軍政府派駐日內瓦代表、現正向國聯秘書廳舉行談判、以謀阻止西國人民陣線政府繼續派代表出席國聯會議、但國聯方面、則自目前爲止、僅認馬德里政府爲合法政府云、

△△西國民軍夜襲西京▽▽

【中央社馬德里十八日哈瓦斯電】國民軍飛機多架、昨日晚間來此施行夜襲、係以電話局大廈爲轟炸目標、按之官方消息、國民軍共投六彈、但無一彈命中、大廈附近數公尺之處、雖落下一彈、并未爆炸、當爲民團一名拾之、送往陸軍部、其他五彈、則落于紅十字會醫院及私人住宅、其時全城居民、均避入地窖、政府軍驅逐機數架、則迅即昇空迎擊、當經擊落國民軍轟炸機一架、餘機見勢不支、亦即遁去、俄而砲聲隆隆、則國民軍於空襲之後、又復施行砲擊矣、（又同日西班牙塞維爾城哈瓦斯電）本城國民軍所轄無線電台、頃發表戰訊略稱、政府軍曾在馬德里西北郊企圖反攻、但爲我軍所擊敗、遺屍多具、而各國左派人士所組織之義勇軍、即所謂國際縱隊者、亦有隊員多名陣亡、日前馬德里通至東南部瓦倫西亞港之鐵路線、已爲我軍砲火控制之下、我軍塞維爾城市長嘉朗柴率部、業已佔領馬德里市梢聖安東尼羅貝士街、與李嘉度將軍街、巴龍與阿森蕭所率縱隊、現距馬德里城中心區不過一千八百公尺之遙、此外距爾加前街、亦已爲我軍所佔領、當發見該處火災、多係政府軍縱火所致、附近鐵路線一帶居民、枵腹多時、而待向我軍輸誠云、

【中央社馬德里十八日路透電】據半官方面消息稱、昨日馬德里之被轟炸共死二百五十人、傷八百人、於是在此一週內死者共達五百八、傷者則三千二百八、消息稱、其中以婦孺居多、昔日之熱鬧街衢、今已成灰燼、壯麗王宮亦均被毀、馬德里中心著名普爾太台爾索爾廣場之各建築、頃正在焚燒中、電車道亦被擊毀、地下車站充滿瓦礫、汽車夫市場亦坍塌、自由報館設在之高度、現正火焰上騰、國民軍飛機已由天空投擲小册、揚言守軍如不投降、則該軍飛機之夜襲行將強化云、

齊亞諾接見英記者稱
義英協定有眉目
義將不斤斤求英承認併亞

【海通社十九日倫敦電】義大利外交部長齊亞諾、接見英國名記者普賴斯、告以意英兩國接洽紳士協定經過、據云、現已有相當眉目、義國提議以交換公函式臚列兩國在地中海之利益、義國將不斤斤要求立即承認亞比西尼亞帝國、如英國能在日內瓦按步而行、以求達到此目的、則義國當可認爲滿意、關于此點、義國可計劃者、則爲取銷亞比西尼亞爲國聯會會員國之資格云、

英國空軍實力調查
英王親到災區巡視災情

【中央社倫敦十九日路透電】據最近發表之調查、英皇家空軍駐於國內各隊之力量、自去年五月以來、已大有增進、一九三五年五月、時駐於本國者、共計五十三隊、擁有一線飛機五百八十架、目下駐於本國者、已增至八十隊、第一線飛機亦擴充達九百九十二架、由上述數字而觀、可見英空軍進步之神速、距預定一百廿九隊、及第一線飛機一千七百五十架之目標、已不難在短期之中達到矣、英航空部內定建造新飛機場五十處、目下已有卅九處正在動工中、各飛機場之地位、大半皆在英倫之本部及東南部、據聞現在之汽球障礙、對於英倫空防之鞏固上、頗具相當效力、并已証明作多雲之天氣中、更具大效、蓋可使戰鬥機跟踪轟炸機時發生困難云、

【海通社十九日倫敦電】英王愛德華第八世、鑒于南威爾斯失業人民爲數甚衆、親自命爲出巡、并召前任救濟災區專員斯圖亞特至威爾斯、以商取救濟辦法、斯氏前任救濟災區專員、後將職務辭去、最近草擬一救濟災區計劃、經已脫稿、英王素關心民瘼、此次巡狩、不重儀式、民衆夾道而迎、其目的爲親自調查災情、隨行者有勞工部長布拉文、衛生部長伍德爵士、親往工人村落視察狀況、

△△利維拉等被判死刑▽▽

【海通社十九日巴黎電】西班牙法西斯運動之創辦人及領袖利維拉、爲前西班牙獨裁者之子、現已被亞利干的人民法庭判決死刑、其黨弟八人、亦被判監禁卅年、

德日成立反共陣線後
英印象極惡劣
駐義日使訪問義外長

【中央社倫敦十八日哈瓦斯電】德日將成立反共協定之消息、傳至此間後、一般人印象、尤其是政界、印象極爲惡劣、咸謂義大利他日加入此項協定時、英義現所進行之談話、定必大受妨害云、

【中央社倫敦十八日路透電】據泰晤士報載、英外相艾登、曾於星期一在外部與日本駐英大使吉田會晤、表示英國頗願獲知關于外傳日德所訂協定之消息云、英國官方之意見、均以爲此協定確有其事、並信其內容約分二部、（1）以德國軍火及製造軍火之機械交換日本之商品、（2）一種政治性質之協定、大約除兩國發表聯合防共之宣言外、不致另有所規定、

泰晤士報著論批評

【中央社倫敦十八日路透電】泰晤士報對於日德同盟諒解事、著論批評、略謂、日本之善於摸倣、固爲世人所公知、但其最近之投機事業、恐不能如以前仿倣西方各事之獲利、該報稱、外傳日德之同盟、如正式發表、必將稱爲一種純粹防禦之性質、惟蘇俄目下之志願、確係和平、蘇俄曾向日本提出不侵畧公約之意見、而竟爲日本所拒絕、該報續云、日本關東軍之坦克車與轟炸機等、在蒙古邊境示威者、自皆稱之爲防禦蘇俄侵畧之自衛工具、故若就最後之分析而論、日本之措辭又不得爲非、但蘇俄之侵畧、目下尚未實現、一國之修戰備、自不能皆以侵畧目之也云云、日本近來之舉動、已使日俄之緊張關係、日趨緩和、而其此次與德國之新結合、又將引起一般人之憂慮、認爲俄方西部邊境附近一帶、從此又爲慘案所籠罩矣、日本目下已經新交兩名、皆具有承認西聯見實之嗜好、故對於簽署國際協定、即受束縛義務之成語、皆無接受之傾向、因此日本與蘇俄之關係、乃轉趨不諧、日本自身之行動自由、亦受妨害、所得顯然難償其所失、日本更因此而使英日兩國之親善前途、發生障礙、蓋以英國平日之政策、向不欲牽入無謂之糾紛也、

日駐義使訪齊亞諾

【中央社羅馬十八日哈瓦斯電】日本駐義大使杉村、頃于本日訪問外長齊亞諾、有所商談、

此間負責人士、對于義國是否參加日德兩國反共陣線一說、不欲有所宣示、政界人士僅謂德國與日本現所談判之反共協定、義國極感興味、對於該項進展情形、現正加以密切注視、蓋義國對於共產主義之見解、固與德日兩國相同也云、至今晨倫敦泰晤士報所載關於日德義三國反共協定之一文、則僅講壇報加以評論、謂泰晤士報此種見解、吾人深爲忻忭、並相信大部份英國輿論、定必加以讚許云、

法邀各國抗議德廢約
義拒絕參加

【中央社羅馬十八日電】法國對德國廢棄凡爾賽和約中航行條款、現邀約各國向德提出抗議、義國已予以拒絕矣、

【海通社十九日羅馬電】義外長齊亞諾、十八日接見法代辦布隆得爾、法代辦問義政府須參加集體抗議、反對德國片面廢除凡爾賽條約中之國際內河航權規定、義外長已表示拒絕、

奧外次赴德商文化經濟

【海通社十九日維也納電】奧外交次長史密特、已偕同德大使巴本啓程赴德、會商文化經濟問題、史氏在動身前語記者稱、本人此行目的、乃重建兩國關係、以求取得兩國掃除障礙、以進行兩國在科學藝術上之密切合作、並重新討論財政經濟問題、以增進兩國貿易、史氏屢言與奧國、根本上有日耳曼民族性、此得親自與奧國有血統及理想相同之國家接洽、實深自快慰云、

法內務部長自殺殞命
原因去年喪偶并受政敵攻擊

【中央社巴黎十八日路透電】法國總理勃魯姆所組社會黨政府內之內務部長薩朗格羅、今日在其住室內開放煤氣自殺殞命、

【中央社法國里爾城十八日哈瓦斯電】本城市長兼內務部長薩朗格羅、頃在此逝世、年四十六歲、聞薩係自盡畢命、緣薩于去年喪偶、精神大受打擊、最近右派格利哥亞週報又復加以攻擊、謂其在歐戰期內臨陣脫逃、曾經軍事法庭判處死刑、雖經參戰軍人組織委員會審查經過事實、證明無罪、並經衆院通過動議加以信任、但受此指摘之後、精神益復不振、乃致釀成慘變云、

此南城法官之神經虧損
且看韋廉士醫生紅色補丸如何爲其培補之

法官之良者其神聖尊榮羨之者固大有人在殊不知其致此亦智力經驗之代價耳且其職務繁重每有心力俱瘁之感蓋處理案件將案情細心研究反覆思維原爲法官之職苟非血氣充盈損腦傷神鮮難幸免江西南城縣承審員王植山君即因此種繁重工作以致神經虧損體力衰弱者也王君來書云『余因辦理民刑案件勞神過度以致腦筋失序兩目昏花消化不良夜不能眠一載有餘屢治未愈最後試服韋廉士醫生紅色補丸不久即見腦力增強眼目清爽夜眠安適飲食增加現在精神強壯日夜工作毫不覺苦每一思及今日之健康不禁想到韋廉士醫生紅色補丸之宏效也』

不僅用腦過度可使腦力衰弱即起居不慎憂慮過度凡事足以使血液衰薄者均可使腦力衰弱也蓋血也者腦所賴以養者也惟不論腦力衰弱之原因爲何韋廉士醫生紅色補丸由其清血補血益血之功皆能培補恢復之至於胃呆早老體弱不眠各種痛瘋山嵐瘴瘧婦女疾病以及其他血虧各症此世界馳名補血健腦品韋廉士醫生紅色補丸均一樣有效各藥房皆有出售或向上海江西路四五一號韋廉士醫生藥局函購每瓶一元五角六瓶八元郵力在內

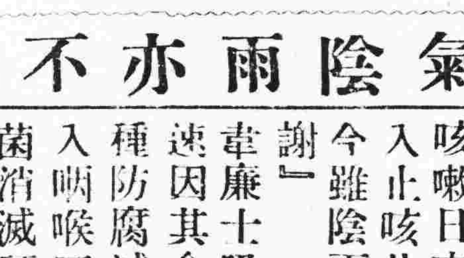

天氣陰雨亦不咳嗽傷風

此乃盧振朝君得韋廉士吸氣治咳藥－韋廉士吸入止咳片－助力後之經驗也盧君係旅暹羅僑商近自該國坤西施港白哥郎來書云『鄙人前因受涼致患咳嗽日夜不停屢藥無效後用韋廉士吸入止咳片咳嗽頓減繼用不久諸症悉愈今雖陰雨亦不咳嗽傷風誠良藥也謝謝』

韋廉士吸入止咳片治傷風咳嗽功效靈速因其含在口中緩緩溶化之時即化一種防腐滅菌之治療氣體循口腔進鼻道入咽喉下行氣管而達肺尖其氣到處病菌消滅頑痰溶化喉癢停止由此直接治療各症愈矣至若喉痛氣喘氣管支炎以及其他喉胸各疾此藥片亦爲爽適有效之治療品

各藥房均有出售或向上海江西路四五一號韋廉士醫生藥局函購每大瓶大洋七角五分小瓶六角郵力免收

1365

長庚
國貨香烟
大贈送

每包壹毫

凡積存吉包八個換贈精緻鉄烟盒壹個

凡積存吉包十六個換贈精美朱子家格言名畫壹套(計四幅)或名貴電木烟盒壹個

掉換處本外埠代理

中國華東菸公司出品

公務員資審會委員

業由各機關選定

俟省府命令委派該會即成立　須受審查者以荐任委任為限

【中央社】省政府爲審查公務員資格、及慎重人選起見、特設廣東省公務員資格審查委員會、辦理本省銓政、該會委員名額定爲五人、由省政府秘書處及民財建教四廳會同派員充任、頃已由省政府派秘書張百川、民政廳派秘書朱念慈、財政廳派科長何逢洲、建設廳派秘書張祥熙、教育廳派科長鄧章興、爲該會委員、一俟省政府明令委派後、即可剋日組會辦公、聞該會將來成立後、對於各機關公務員資格之審查、參照國民政府十八年十一月廿一日公布之公務員甄別審查條例所規定之資格行之、凡現任及曾任荐任委任之人員、均須依章呈繳審查、須受審查者、以荐任委任及技術人員爲限、委任各項人員、經該會審核合格後、由省政府發給、資格不合者不得任用、

輪渡拖纜壓沉小輪船

因河道曲折狹窄肇事　船伴被溺有兩人失蹤

【本報專訪】昨十七日下午三時廿分、三山外務枝閘河面、發生輪渡拖纜壓沉小火輪、失踪船員兩名、記者向各方調查、茲將訪得情形、分誌如下、

兩船同航

省江航綫、原有輪渡數艘、民權、民族、華興、安興、全興等四艘、雙單日開行、經營多年、航走來回、啓程回航、各渡均有行期、昨十七日下午、全興、安興兩渡、搭客百餘人、由省開行、大安渡由成昌小火輪拖帶、全興渡由其發輪拖帶、同時由省開行、均係拖帶前往、至河南石頭海關報關後、開拖、

肇事情形

該大安與全興兩渡、駛到南石頭、海關分別查驗後、即相繼開行、其發成昌兩小輪、選駛往江門、當時大安渡之其發輪先向前駛、全興繼後、至下午三時廿分、互相駛至三山河面務枝閘角、大安渡與全興渡距離頗近、當時因駛轉該角、故兩渡駛航、均甚遲慢、大安渡經已先駛過角、全興渡之纜尾、因河道曲折狹窄、故兩渡轉角時、距離貼近、全興渡成昌輪由轉角後、即再加速馬力前駛、因拖纜緊、該小輪適正隨拖纜尾航行、全興渡與其發小輪適當中、全興渡拖纜壓下該小輪、即時見狀、喝令成昌輪慢駛、奈已不及、該輪接觸拖纜、輪身傾側、旁纜時即沉沒、

停輪救護

當其發輪沉沒時、該輪二車及什役數人、正在艙底睡覺、驚醒、輪身傾側、水入艙、各人均逃生、大安渡即停輪、開水泡、拋錨、各派員工相繼攜救、十時許、將溺水各人拯救上船、已畢、當付衣服、均完、有兩人至二十時尚未尋獲、該輪拖落江門、乃由昌安輪拖往江門、仍未見踪跡、並無事殊失踪者、

逃生者言

記者遇該輪逃生之船伴王松、經與等二人、據述遇事情形如下、王松等十六人、工作于該輪、船主吳二、水手李權、何彭、馮權、李其、王珠、彭珠、蘇等、在本輪二帶、是夜大火、各人均被壓在水中、乃知沉、王松由倉口逃出、在船面、王乃不知如何逃生、幾手腳、水手李分鐘、始能逃出、另有船伴、乃始不知下落、

航局查勘

航政局長姚伯輪、以發生其發輪渡壓沉之案件、前日派員調查、以成昌輪拖帶全興渡、將其發小輪壓沉、其失事責任、究應由何人負責、該局查勘後、致函各方、

面見狀、本擬將其逃避、不料船蓬塌下、兩脚被割傷、救後得沙山自衛、什役突破蓬而浸水、乃下沉、各人落水、其失踪者、至各傷未知下落、所有衣物各件損失、約數千元云、

經濟建設分會 昨議決組織宣傳會

—編輯月刊定下月出版—

【中央社】國民經濟建設運動委員會廣東分會、擬組宣傳委員會、擴大國民經濟建設宣傳、昨特召集各委員專員會議、籌商一切辦法、出席者十餘人、由袁耀英主席、即席決議、(一)設立宣傳委員會、推定張競生等五人審查該會組織章則、(二)編訂「廣東經濟建設」月刊、推定張競生爲主任、并定下月十六日出版、

簡訊

□本市爲提倡國語起見、現派員講習處、商得廣播電台同意、規定每星期三、六、晚七時卅分至七時五十分、爲國語播音時間、自本星期六晚實行、

□江西省黨務特派員兼江西社總社長劉百川氏、上月來粵、籌設廣州分社、現以任務完畢、昨(十九)日下午十時搭泰山輪赴港、乘(廿一)日林肯總統輪返滬、

□市政府以工務局園林股、與社會局動植物園、歸併改組爲廣州市園林管理處、直隸市府、并委過玩熙爲處長、

□廣西參觀團養成所考察電信人員、來粵考察、分赴各工廠學校、參觀電務機關及各工廠學校等、現已考察完竣、已于十八晚離粵赴港、

□本市酒樓茶室工會、原定本月廿五日開會員大會、因籌備不及、改定下月十五日開、并選舉下屆理監事、

□廣東省現任警官訓練所、本屆學生修業期滿、定本月廿一、廿四日在燕塘舉行實彈射擊、成績優良者、給予獎勵、

□昨十九早由九龍開行來省之第一次省港直通快車、駛至石龍站、因機車損壞、改換車頭拖帶來省、抵大沙頭站時、已中午十二時、

昨日天氣報告

【中央社】廣州市氣象台、昨(十八)日報告天氣如下、東亞天氣反旋風向東南伸展、中心現集於黃河流域、低氣壓一在日本之東北、一在太平洋日本之南、中國天氣大都晴或雨、本地預測、昨午至今午時、吹和緩北風、天氣、溫度最高攝氏二三·八度、最低攝氏一七·四度、

市播音台 今日播音節目

【中央社】廣州市政府播音台、十一月廿日(星期五)節目、波長四〇〇公尺、週率七五〇週率、

中午　中樂唱片十二時至一二·八分(一)新細輪陳井儀合唱「崑崙一半」(二)王人美唱「漁光曲」(三)大戲唱片「難兄難弟」、十二·〇分至一二·三〇分、中樂唱片、一二·三〇分至一·〇〇分、天氣報告、新聞報告、一·〇〇分至一·四十分、西樂唱片、午市金融行情報告、一時至一時四十分、休息、

下午　中樂唱片十八時至一八·四八分(一)徐柳仙「夢覺紅樓」(二)甜心妹妹、天氣報告、一八·五一分至一九時、中樂唱片、一九時至一九·四〇分、國語新聞報告、一九·四〇分至二〇·三〇分、譚伯葉黃佩英合唱「謝謝你的香口膠」、中樂唱片、二〇時至二〇·三〇分、國語新聞報告、二〇·三〇分至二一·三〇分、明日早市金融行情、二〇·三〇分、由市政府銀樂隊全體隊員合奏、休息、

市內交通面面觀

—公共汽車恢復票價後—

【本報特寫】本市自開闢馬路後、交通綫縱橫交錯、各種車輛、近年亦陸續增加、在本市交通網、行駛公共汽車路綫、共分爲十四路、另有一路係走郊外路綫者、統計全市公共汽車共有一百四十三輛、各路車公司爲維持營業計、在前數月將票價減低、改設中站票、半價票、來回票、於是各車營業稍能維持原狀、不料工務局忽有通令、各公共汽車須一律恢復一毫票券、各車公司奉令、于前(十八)日起已完全恢復全價、市民對此事、亦議論紛紜、茲將所得官商雙方消息合併誌后、

恢復全價原因

市工務局係爲監督車輛之機關、近鑒于各路公共汽車、未經政府批准、遽設半價票、中站票、及來回票等、未能劃一、實有礙交通規則、爲統一票價起見、特令各車一律恢復全價、不得再有五花八門之各種票券、此其一、又查全市人力手車共有六千輛、而人力手車夫、統計約萬人、前因各公共汽車減低票價、咸發生職業恐慌、生活極感困苦、爲維持手車夫生活、不得不令各公共汽車迅速恢復原價、此其二、

再增加十二輛

工務局日前派出大批稽查員分往各馬路視察各路行車情形、查得有幾路汽車、搭客極爲擠擁、爲利便市民交通、曾令一、二、五、八、九、十三等路汽車、酌量增加車輛、計第一、第二兩路各增加三輛、第八、第九兩路各增加一輛、第五、第十三兩路各增加二輛、共十二輛、已于昨(十八)日開始行駛、省局爲體卹商情、對於新增加之汽車餉項一律特許減半、至其餘原有各路車之車餉、則不准減低、

聯合組總公司

同時令廣州市公共汽車業同業公會、限兩個月以內、由各公司聯合組織總公司、用意在調劑車輛運輸、如某路搭客擠擁、總公司可隨時抽調任何公司之汽車行駛該路綫、查汽車業同業公會奉令後、現已舉出代表共三十六人爲組織總公司之籌備員、並已開始籌備一切進行事宜、大約明年元旦便可成立、

各車公司態度

各公共汽車公司以設中站票、半價票、及來回票、係爲救濟營業而自動減價、實于政府收入絕無妨礙、且優勝劣敗、爲天演公例、而歐美各國、因人力手車大傷人道、政府業已禁絕、未聞因維持手車夫而限制汽車、查都市愈文明、交通愈經濟便利、全國最繁盛之上海市、持有銅元三枚、即可乘電車代步、亦未聞政府作俑是就展之舉、勸令電車公共汽車加價、以維持手車夫、故擬聯合再派代表晉謁當局請求體恤商艱、准予繼續發售來回票、但在此案未解決以前、各車商又不能不遵政府命令暫恢復售全價車票、

奉令恢復全價

查本市公共汽車業同業公會奉令後、遂於前(十八)日通告各公司、共通告云、「奉工務局令、各公共汽車一律不准來回票、及贈票如違、拘究等因、除通告各公司遵令辦理外、所有以前發出之來回票贈票暫勿通用、聽候政府解決、搭客諸君請爲見諒、特此通告」、一般市民、以往一登車、不論遠近概收一毫、凡貧苦市民、莫不同聲嘆氣、向日之持銅仙十枚、即可乘車代步者、至是不能不轉而步行、是日上午市民因不知各公共車取銷來回票、乘搭者仍極擁擠、惟至下午、市民多已知悉、均改搭手車或野鷄汽車、各公司營業、驟受影響、現市民咸望工務局減低手車餉額、以維持手車夫、一面收回令汽車加價成命、使車夫與貧民同蒙恩澤、

車商請求救濟

全市公共汽車公司、自奉令收回全票後、以將來營業定感困難、同時以際此不景氣當中、每次乘車須一毫代價、非中上人等、則不易當搭、故爲適合中下級市民來往、及維持車商營業起見、擬再聯合向政府請求准予改售來回票、因此前(十八)日下午四時、復召集各公司代表、在公共汽車同業公會開臨時特別會議、到會參加者十餘人、商討請求市當局准予售來回票問題、多有討論、至六時許始散會、又記者昨日訪公共汽車業同業公會主席趙氏談、本市各路公共汽車、自改售中站票、來回票後、各界人士咸感便利、而各公司方面、亦可賴以維持營業、以經濟關係、在十四路綫中、各車收一毫全票時、則多不搭乘、及改售中站票、來回票後、價廉、乃多爭相乘搭、惟至最近市當局忽令各公共車概收一毫全票後、公司派代表向工務局請願後、乃准予改售一毫來回票、此不特公司深蒙影響、即市民亦受極感不便、故余等召集會議、準備向當局請命、深望政府俯允云云、

各車收入銳減

自奉令取銷來回票後、至昨(十九)日各路綫汽車搭客、更爲希疏、據公共汽車同業公會負責人稱、取銷來回票後、搭客又復發現、執行取締不易、車商方面受害不少、計十八日每一輛車收入、平均不足三十元、其路綫繁盛者、亦不過四五十元、比之平時相差幾半數、如照現時收入計算、則每日每輛車須虧蝕數元、

客商迭起爭執

查恢復一毫票價、在政府並未限某日某時執行、而各公共汽車竟突于十八日發出通告、恢復全票、取銷來回票、故是日市民持有來回票者、對于從前發出之來回票、竟拒不收回、搭客頗多異議、因此發生搭客與沽票員爭執者、不可勝數、各車售票員、祇得婉勸靜候解決云、

廣州防空展覽會

日期：由十一月二十日起至十二月五日止

時間：每日上午九時起至十二時止(團體參觀)　每日正午十二時起至下午五時止(民衆參觀)

地點：中華北路廣東省立民衆教育館

歡迎參觀　不收門劵

中華國貨公司

永漢北路

購物一元　贈送三六香烟一包　多照類推

新到各種禦寒用品價廉物美

桂格麥片，富含乙種維他命。乃有益精力之天然最佳食品。富有養體生力之元素。足以營構體質，保持健適。請日食之，以觀感覺健好為何如。

桂格麥片

予君生樣保君健適

(10) QUAKER OATS

腎病見效神速

余患遺精經十年而不愈致起頭暈眼花耳鳴心跳氣喘腰痛夜尿失眠善忘腎部虛弱醫藥亂投虛耗多金毫無見效今由梁日初君介紹到一德西路四九四號廖漢潛醫師處治療針藥兼施幸獲全愈特此鳴謝

廖醫師兼治小腸疝氣補疤痕補崩口痔瘡痔瘺腫瘤頸癧頸腫乳瘡乳癰乳瘤腹水蠱脹砂淋尿閉腎囊腫大等症

西橫街廿八號陳金誠啓

袁國榮醫遺洩腎病

袁醫生向以醫腎病知名所有日久初起之遺洩及神經衰弱耳鳴耳聾頭暈眼花起黑圈腦弱善忘潮熱發汗甜尿血尿尿後返濁腎部虛弱夜多小便久不生育發育不全腰痛失眠小腸疝氣及男女腎臟諸病均能用特效治法限期根本治愈通函問症附郵即覆寓廣州西關寶華路寶慶新中約七號電話一七四零一號弟向患腎病蒙其醫愈用敢介紹焉　周□通敬啓

福音

歡迎閱者　函索即贈　福音小書

兩條門路

引到滅亡之路—

門是寬的，路是大的，進去的人也多。在這門路中，可以放縱情慾，任意妄爲，吹嫖賭飲，作奸犯科等等罪惡。芸芸衆生中，進去的人極多。但到了結局就是滅亡。

引到永生之路—

門是窄的，路是小的，進去的人也少。在這門路中，必須誠意正心，悔罪改過，遠離惡事，敬神愛人。門雖是窄的，路雖是小的，但到了結局就是永生。諸君如果你是走在引到滅亡之路上，馬上轉回轉回吧，何必死亡呢？

(基督教廣告佈道會)

◁廣州市濟水濠三十四號▷

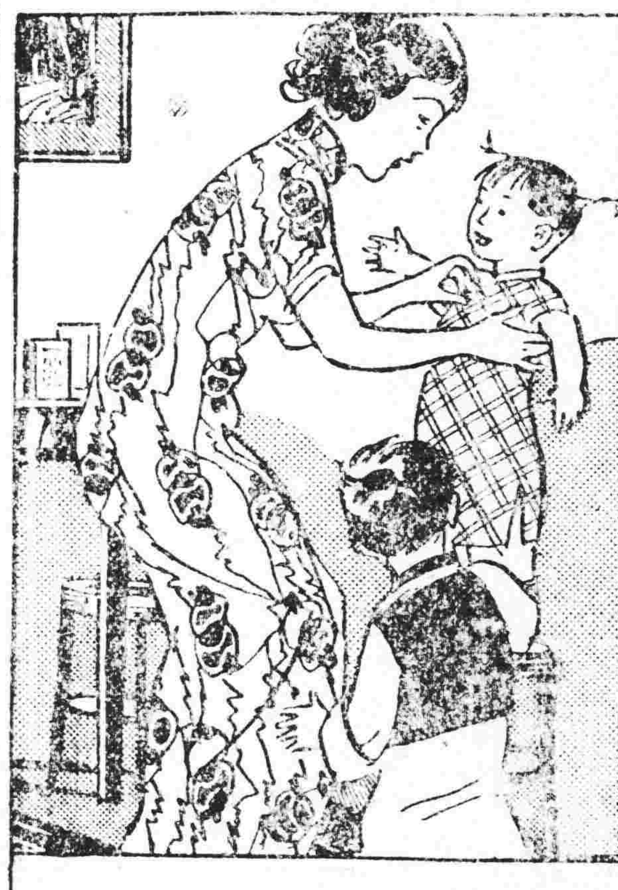

馬夫人料理家政如故

馬夫人十二個月前。患風濕痛。其勢甚惡。卒以殘疾。其後十月之中。遍試諸藥罔效。乃想及古露精神鹽。服之六星期後。竟能料理家事，照顧兒女如故。風濕痛且毫無復發之象。

風濕痛症。由於體內尿酸過多。古露精神鹽之成分中。有二種鹽質足以溶解尿酸晶體。餘則協助排泄器官排出溶解之尿酸。此外又有防止食物在腸道發酵之鹽質。惟日服此鹽少許。方可排除尿酸。免於風濕骨痛之厄焉。

各大藥房　洋雜貨店　均有出售

香港及華南總經理　太平洋行　香港中環德輔道中四號A

廣州分經理　金星洋行有限公司　廣州市一德路二六二號

廈門分經理　韋永順父子醫生藥行　廈門

葉培初醫師啓事

培初任東山廟前廣東醫院浸會醫院兼內科主任十餘年對於內科各症經驗尤好研究治療胃腸疾病因太忙將該院長及主任職務辭去所有內科院長任名譽院長全日在大新路(石室後便)本醫務所應診此啓

電話一四一五八

時間　午前門診　午後出診

急症隨請隨到

X光照胃腸須在未進食前　心肺各部隨時可照

慰勞剿匪將士 各校擬組募捐隊
勷大教職員發起捐薪一日 九五小學等電慰前方將士

【本報專訪】日來匪軍向綏遠進攻、戰事已經爆發、我前方守土將士在中央領導之下、決奮死痛擊、爲國家民族而戰、實爲舉國人士所欽敬、現本市各學校爲慰勞前方將士努力勦匪起見、擬于日間組織募捐隊、決以物質援助云、

勷勤大學

【中央社】省立勷勤大學教職員、以綏遠將士負責守土、奮起勦匪、擊退匪軍、昨特由秘書長陸匡文各學院長林勵儒、李泰初、盧德等十餘人、發起全體教職員捐薪一天、（多捐者聽）彙匯前方、以示慰勞、又聞該校全體學生、亦擬節食一日捐助云、

九十五小

廣州市立第九十五小學校、昨（十九）日電慰綏省將士、電云、綏遠傅主席勛鑒、爲蒙匪軍李守信等、蒙昧無知、在國難當頭、竟受匪人唆愚、反戈內向、貽笑萬邦、我公大義守土、揮師殺賊、保我國土、揚我國威、遙瞻武烈、不勝振奮、伏祈繼續努力、貫澈始終、創我民族革命史上最光榮之一頁、臨電神馳、預祝成功、廣州市市立第九十五小學校二百零八個實驗生叩、

會計學校

廣東實用高級會計學校、昨電前方慰勞綏遠集寧、傅將軍暨前敵將士鈞鑒、公等冰天殺賊、胡地厲兵、氣薄雲霄、晉維疆場、威加落服、等關外之班超、力却匈奴、作雲中之魏尚、敝校遠居南海、未與前鋒、遙拱北辰、誼當後盾、謹專電犒、同乘葦之先牛容再景從、竊裏粮而附驥、廣州實用高級會計科職業學校校長趙灼暨全體員生叩（巧）（十八）印、

南武附小

【本報專訊】綏東被匪侵擾、我忠勇將士守土剿匪、迭獲勝利、京滬人士踴躍捐輸、慰勞戰士、本市南武中學附小于昨日召開全校各級會議、一致決議節省四日膳費及一概雜用、彙款匯寄前方、以表慰勞之意、至各教職員及中學生亦分別募款云、

市長杯籃球賽
興華昨晚厭倒中中 友誼賽炮兵勝仲元

【本報專訪】昨晚青年會籃球房之球戰、有兩場舉行、首場爲友誼賽、仲元中學員生聯隊對炮兵一團隊、中元雖人才勻稱、教練鄧志明寶刀未老、進退聯絡、均顯工夫、左鋒梁賡舜此道翹楚、得分最多、其餘亦非凡品、但炮兵五虎、混如一身、攻守之銳堅、傳遞之敏妙、在在都高出一籌、上半場仲元尚能支持大局、以十三比十四小敗、下半場大勢盡去、炮兵着着佔優、結果卒得勝利、五十二比三十五之勝、

次場爲市長杯男子組初賽、興華中學對中大附中、興華中鋒趙積業、傳射跑躍、異常出色、力戰、雖拇指重傷、仍負創處、拚其餘諸將、皆見長事、中中各員亦已盡能罪也、藝不如人、非戰之四比九、上半場興華以十佔先、下半場鋩更露、率以三十六對二十三之比得勝、

興華

(姓名)	(得分)	(犯規)
張德勳	八	一
麥織炎	六	三
趙積業	十四	〇
葉勵豪	六	一
梅正茂	〇	〇
林友均	二	〇

中中

(姓名)	(得分)	(犯規)
薛進堃	五	一
林思聰	八	〇
鄧定統	四	〇
盧譽標	二	二
劉漢強	四	〇

【本報專訪】青年會體育委員會、昨日正午十二時、假座大三元酒家開會、列席者有李應林、譚道景、胡紹屏、楊兆鍾、梁傑堂、馬佩民、金子章、徐康寧、黃率、鏗、張覺可等十位委員、先由昨（十七）晚廣東中學對農林局之評判胡紹屏及紀錄馬佩民相繼報告當時情形、經一番討論、卒因廣東中學籃球隊有故意犯規行爲、議決判作負論、以後如各隊仍有此取巧舉動、則取銷其全隊與賽權、譚道景提議、女子組比賽、將於十二月中旬完結、擬續辦一遺才賽（一）、准第一名以下隊伍加入比賽、以增興趣、而資提倡、衆均贊成、議決照辦、遂宣佈散會、

爲促民衆注意 擴大防空宣傳
各校宣傳隊今日總動員

【本報專訪】廣東綏靖主任公署防空處主辦之防空展覽會、現已籌備就緒、定今（二十）日開幕、該會爲擴大宣傳以期引起民衆有深刻之認識起見、特請省市學校高中以上學生組織防空宣傳隊、茲查各校宣傳隊、經於前日組織成立、

訓練完畢

其第一隊至第三十隊、由省會學校學生担任、第三十一隊至第六十隊、由市立學校學生担任、防空處處長陳海華、特於昨（十九）日召集各隊隊長、到防空處先行訓練、教授防空種種常識、並將編印之防空意義、及防空宣傳大綱、從頭至尾、講解一次、各隊長受訓後、即回校轉述各隊知之、

準備就緒

關于宣傳之旗幟、隊長隊員之符號、及各種宣傳品、昨日省教育廳及市社會局已分別分發省市學校、其他一切、亦準備完全一律定於今（二十）日總動員、出發市區、依照劃定地點、分向民衆演講防空意義、規定日間宣傳四小時、晚間宣傳二小時、在宣傳時間所有出發演講學生一律給予公假、又警察局昨通分各分局、對于轄內之宣傳隊、應嚴密保護、

宣傳規則

宣傳隊宣傳規則、第一條、本規則依據廣東綏靖主任公署防空處防空宣傳隊組織大綱訂定、凡屬防空宣傳隊長員、均須切實遵守、第二條、防空宣傳隊長員出發各地演講、須依本處宣傳大綱、以劃一切誠懇態度、解釋防空重要意義、而喚起民衆對防空之注意、幷灌輸防空常識、協助政府發展防空力量爲主旨、不得涉及與防空無關之一切情事及利用、爲個人或其他關體之宣傳、第三條、防空宣傳隊長員出發宜傳時、須講守秩序、幷携帶本處製發之旗幟標誌符號、及一切宣傳物品、以資識別、而利宣傳、第四條、防空宣傳隊出發宜傳、須由隊長率領全體隊員、依照本處（或縣市教育局）規定之時間地點、到達後、由隊長就地擇定適宜場、合分配各隊員依次担任講演、不得爭先恐後、第五條、防空宣傳隊到各營業性質之戲院、或娛樂場宣傳時、各隊長員須帶備旗幟標誌符號、先與該戲院娛樂場所之主管人接洽、然後列隊入場、於開幕前二十分鐘內講演、講畢即率全隊退出、不得停留、致碍營業、幷不得強乘船車、致生事端、第六條、防空宣傳隊每次出發宣傳於工作完畢後二十四小時內、各該隊長須將工作情形依式列表、（附表式）報告本處、（在各縣市則報由該管教育局轉送）以憑考核、第七條、防空宜傳隊出發宣傳、以就所在地附近宣傳爲原則、以免影响學業、第八條、本規則如有未盡事宜、得由本處隨時呈請修改之、第九條、本規則自呈奉核准之日起施行、（未完）

電教巡迴放映
教廳籌辦

【中央社】教育部電影教育委員會、前設電化教育人員訓練班、訓練放映人員、由部分令各省教育廳派員前往練習、本省教育廳亦有派職員赴京受訓、已于日前畢業、日間即可啓程回粵、負責推行電化教育、聞本省教育廳、已決定籌設教育電影巡廻放映、在各縣市巡廻放影教育影片、所需放影機及發電機、已由教育部補助機價半數、爲國幣二千二百元、以備購置、

省民教館 新法編織班
昨日開始上課

【中央社】省民教館爲適應女界自謀實用職業、養成自立能力起見、特設新法編織班、務求用最捷方法、最短時間、使學者學得編織技術、該班第九屆取錄學生五十五名、業於昨（十九）日舉行開學禮、由該館生計教育部主任楊錦雅領導行禮如儀、繼由各教職員訓話、禮成開始上課、

軍分校 更調校內職員

【中央社】中央軍事學校廣州分校、昨委吳焜爲分校入伍生第二營中尉副官、陳愼之爲練習營二等軍需佐、聘任林爲桓爲該分校政治訓練處政治教官、該分校教育處少校通訊學教官、黎廷珠改委爲該處磁電學少校教官、上尉通訊學教官、朱子政改委爲該處有線電訊學上尉教官、

培桂中學 二週年紀念會
昨日舉行

私立培桂中學成立二週年紀念大會、於昨（十九）日上午十時在該校禮堂開會、到會者有省黨部代表麥友德、市黨部代表簡知難、曾市長代表黃世光、教廳代表黃炳蔚、廣西綏靖公署駐粵辦事處主任闕宗驊、各界來賓暨全體教職員學生等數百人、濟濟一堂、異常熱鬧、主席闕宗驊、領衆行禮如儀後、强卽宣佈開會理由、後由省黨部代表麥友德、教廳代表黃炳蔚、市黨部代表簡知難、市長代表黃世光、相繼致詞、直至十二時許始禮成而散、幷定本日廿五晚假長堤靑年會舉行音樂會、

教育專門人才登記
經教廳審查合格者計九十八人

【本報專訪】廣東省教育廳曾于本年九月二十一日開始舉辦各補專門人才登記、查省內各專科以上學校畢業生呈請登記者、不下百數十人、現經教育廳審查認爲合格已發登記證者、僅九十人、昨日教廳已列册呈報省政府備案、以備將來分別錄用、茲將登記合格人員採錄如下、教育學系畢業、計有鄉堯曦、劉蕙文（女性）、湯廷光、鵬杜漢、楊超崙、楊家卿、崔其煒、陳明海等八人、法學系畢業、計有王介眉、戴遂根、饒文源、何士和、葉林芬、帥藹天、陳柏源、彭瑋、鍾彩川、陳寶善、陳平英、陳聿修、梁耀寶、傳燊、馬學儀、黃器甫、韓玉光、黎輔周、江貞、馮華新、林日章、朱振經、王大劉、黎國偉、劉明堯、袁惟澤、陳家漢、李永思、吳乾東等二十九人、政治經濟學系畢業、計有、馮應春、陳華聰、呂煥章、王燧生、王大枚、何作瓊、區廣琚、何良、陳皋民、梁廷尉、林濬明、李小岑、郭堯階、莫偉鈞、黃省菴、等十五人、文史學系畢業、計有陳元柱、吳家杜、林慧劍、郭文敬、實倬章、劉煥堃、陳梓材、超自強等八人、農學系畢業、計有林星河、韓銓周、郭紹坤、鍾寶璜、何家瑤、陳頃濤、等六人、工科學系畢業、計有廖灼華、符致益、何偉傑、吳耀旻、余炊林、楊夕途等六人、藝術系畢業、計有羅志貞、梁彰煥、戴永怡、劉楙才等四人、理化學系畢業、計有蔡恩瑞（女性）、周文興、梁榮耀、許培根等四人、商學系畢業李松良一人、新聞學系畢業彰昌燊一人、社會學系畢業吳炳宗一人、其他畢業、計有楊浣志、徐兆楨、張玠、彭非允、梁煥勳、麋堅華、葉寶森等七人、查此上各人經驗累歷多曾任縣長、中學校長、訓育主任、縣市教育局長、及黨政機關高級職員、至其年齡比較最老者爲七十歲、年少者爲二十四歲、並其中有女性二人云、

中大法律系 考察團成立

國立中山大學法學院法律系廿六年班、於去年卽已成立司法考察團、籌備會擬北上攷察、藉增學識、以爲異日服務司法界之準備、曾經呈請校長懇准予正式成立司法考察團、惟當時因離畢業之期尚遠、故未獲照准、現該班復申前議、及早籌劃、以免臨時周章起見、特於日昨召開籌備會議、決定於本年寒假期往京滬漢杭諸地攷察、將所擬定章程、呈請備案、鄒校長認爲該項章程尚無不合、業已批准、但謂出外攷察、應於假期內行之云、

【又訊】國立中山大學圖書館、爲整理圖書起見、特招收練習生十二名、投考者須品行端正、身體健全、年齡在十六歲至二十一歲、幷經高小以上畢業者爲限、報名日期由即日起、至十一月三十日止、月薪每月廿元云、

南大今日舉行 環校賽跑比賽
參加者極踴躍

【本報專訪】康樂嶺南大學、定於今日在該校運動場舉行小學運動會、會畢隨即舉行環校賽跑、查是項路程九千公尺、爲新創運動項目、故參加者極爲擠擁、計有一百二十五人之多、但因是長途賽跑、生理關係、不准小學生及女生加入云、

今日教育播音

主講者　衛生署技正　金寶善

講題　『冬季衛生（公共）』

時間　下午六時半……七時

商務印書館 最近出版新書

社會學原理	C. Bougle 等著　高達觀譯	二元四角
中國金融研究（中國經濟學社叢書）	楊蔭溥著	二元七角
國際貿易平衡（商學小叢書）	K. E. Edgeworth著　袁允中譯	二角五分
中國民族之改造與自救	章淵若著	一元二角
英國工黨和平政策（漢譯世界名著）	A. Henderson著　吳德芬　李與華譯	五角五分
外交指南	宋善良著	四角
政治學與比較憲法（政法叢書）	薩孟武著	一元四角
比較刑法綱要（政法叢書）	許鵬飛著	七角五分
韓非子考證（國立中央研究院歷史語言研究所單刊）	容肇祖著	五角
中華民國刑法（解釋圖表及條文）	陳應性編著	二元
中國民法債編總則論（政法叢書）	我妻榮著　洪錫恆譯	七角五分

社會科學小叢書

消費者信用論	F. Zweig著　許炳漢譯	二角
商業循環學說	A. H. Hansen著　陳振驊譯	四角
各國合作事業史	高須虎六著　楊智譯	五角

自然科學小叢書

宇宙觀之發展	R. H. Baker著　馮雄譯	三角五分
物理學之基礎概念	P. R. Heyl著　潘谷神譯	二角五分
湖沼	田中館秀三著　傅角今譯	二角
毛之生物學	阿部余四男著　胡哲齊譯	二角
工業化學分析	陶延橋著	二元四角
氣燈工業（工學小叢書）	朱積煊　高維勳著	四角五分
揚子江水利考	鍾歆著	七角
鐵路職業指導	黃漢峯著	三角
毒物學（醫學叢書）	佘小宋譯	五角五分

心理衛生叢談（家庭叢書）	F. Kunkel著　夏斧心譯	四角
自然創造史（漢譯世界名著）	E. Haeckel著　馬君武譯	二元七角
高等天文學（國立編譯館出版）	張雲著	三元五角
現代文化史（漢譯世界名著）		一元二角
明日之中國文化	張君勱著	一元
中國南海古代交通叢考（漢譯世界名著）	藤田豐八著　何健民譯	一元八角
西域南海史地考證譯叢三編（中華教育文化基金董事會編譯委員會編輯）	馮承鈞譯	七角五分

史地小叢書

波羅的海各邦史	J. Meuvret著　林孟工譯	六角五分
羅馬文化	A. F. Giles著　王師復譯	二角五分
旅藏二十年	D. Macdonald著　孫梅生　黃次書譯	七角

B80(25:9)下

國立中央研究院社會科學研究所叢刊

中國各通商口岸對各國進出口貿易統計

民國八年 十六年至二十年

蔡謙　鄭友揆　合編

精裝一册　定價十二元　國內郵費三角一分

特價八元四角　本月底截止

內容要目

（1）各通商口岸對各國進出口貿易總值統計（2）我國對外進出口各類商品總值統計（3）主要洋貨各通商口岸由各國進口統計（4）主要土貨各通商口岸對各國出口統計（5）附錄　按照國聯分類法之我國進出口貨品分類細目

商務印書館

B85

二三四

中央國醫館推薦之

空前醫學巨庫

中國醫學大成

樣本價表・承索卽奉

普及讀者購買

特售選本預約

名貴醫籍・分册定價・不論多寡・

自由可選・按部繳費・便利無比・

是未定整部醫學大成諸君

——人人歡迎之好消息——

本局應各地讀者熱忱之要求，特將中國醫學大成，全部分册定價，發售選本預約，全國醫家，無論欲購何書，均可按部繳費，自由選定，便利無比，如欲預定整部者，仍照七月一日以後預約價辦理，以示優待，備有樣本，函索卽奉。

上海及各省　大東書局發行

最新出版

▲第一期▲

脈說	二卷	二册	三角
玉函經	三卷	一册	一[illegible]角
靈樞識	六卷	六册	一元三角半
張氏溫暑醫旨	一卷	一册	一角
【重訂】醫門普度溫疫論	三卷	二册	三角
【增訂】十藥神書	一卷	一册	一角

▲第二期▲

臨診驗舌法／察舌辨證新法	二卷／一卷	合訂一册	一角五分
溫熱逢源	三卷	二册	三角
理虛元鑑	二卷	一册	一角五分
張卿子傷寒論／附傷寒明理論	七卷／三卷	合訂六册	九角

總目提要・每册二角

最近出版新書

新公文程式全編	編者　姚毅孫　蔣息岑
法學叢著民法物權	編者　劉志敭
兒童歌劇雙雙雁	編者　徐哲梅
統計及商業調查	編者　呂仁一
太極正宗	編者　吳志青
童子軍初級中級課本	編者　趙邦鑠
童子軍高級課本	編者　趙邦鑠
童子軍二級課程訓練法	著者　希爾考脫
兒童世界史話	原著者　D. M. Hillyer
古文評註全集	評註者　張廷華　沈鎔

大東書局　地址　財政廳前

中華戲院

開塲先映 中央電影攝影場最新出品最近運到

蔣公壽辰獻機典禮

週遊世界名震歐美 方從德京載譽歸來 遠勝當年國技藝術霸主

舉世無雙全藝巨子

張寶慶 領導全體藝員合作 男女集團

時間 日演一場 由下午兩點半起演 夜演兩場 由七點正 由九點正

張翠英女士 舞界魁手
張蓮成先生 技術蛙舞並妙
徐蓮媚女士 技術歌舞之花
陸慧心女士 擅長各國舞蹈
張蓮生童 九齡 表演空中絕技

右圖 東方莎梨譚寶「麗萊」

今天日夜三塲 舞界魁手張翠英

昨晚大喝彩 掌聲震全院 今日更落力

有歌唱…… 聽了你的耳子出油
有跳舞…… 看了你的眼睛出神
有技術…… 嚇了你的胆子亂跳
有幻術…… 弄了你的心都不知

百戲紛陳 應有盡有 齣齣不同

週遊世界國技藝術旅行團 團主 張寶慶

中國飛剪號快來了

欲知中國飛剪號構造內容
欲知中國飛剪號完成經過
欲知中國飛剪號冒險情形

有動人的故事 驚險的情節 不可不看

與偶得零剪片段者大大不同！

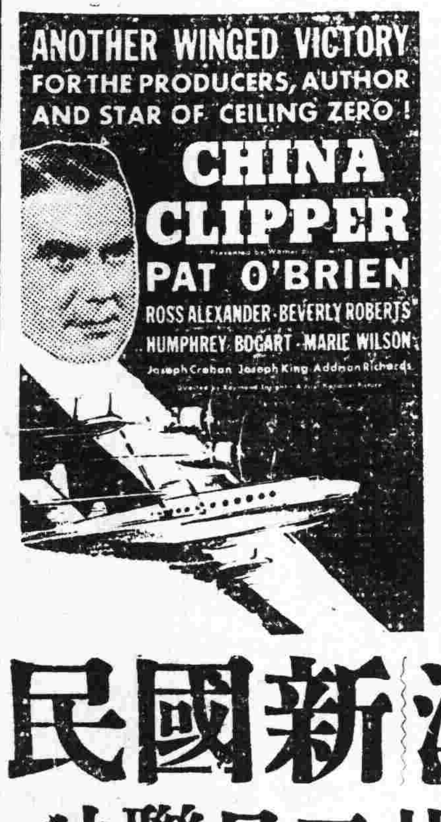

永漢新國民 兩院廿二日聯映

●海珠大舞台開演●

●紅伶星人聯成統一陣線●

統一男女劇團

小武霸王 **新靚就**
小生皇帝 **白駒榮**
劇壇笑匠 **廖俠懷**
文武紅星 **趙驚魂**
電影皇后 **胡蝶影**
不倒騷旦 **關影憐**
花衫新俊 **譚秀珍**
下喉艷旦 **趙蘭芳**
銀幕新星 **徐人心**

領導全體男女藝員日夜登台決不瓜代
決定日塲十二點半夜塲七點半開台

(廿日日演) 各大老倌主演 **風流猛將**
有峯迴路轉之劇力 有倒海排山之劇情 是香艷俠義南北劇霸 是各大名伶藝術結晶

(夜演新劇) **忍碎並頭花**
劇中有情戀。香艷。色狂。慾望。恐怖。悲苦之表演。劇中有詼諧。奇趣，深刻。迴腸。可歌可泣之反感。橋段緊密。曲折驚人。勢必滿座 定劵從速

明日因度新戲日戲停演
明晚新戲(痴蝶戲狂蜂)

天星聲片戲院

永漢南太平沙 電話壹四八八九

婦女購票一律半價 今日放映 破天荒第一次三原色立體化歷史戰爭艷情鉅片・

碧姬艷史

又名(浮華世界)

下期 廿一起映 溫拿巴士達主演之

絕島冤痕

中山聲片戲園

下九甫馬路 自動電話壹二九二四號

大觀公司最新出品

大觀雜誌

全部十幕 幕幕精彩 包羅萬有 琳瑯滿目 美不勝收 目弗暇給 材料豐富 蔚爲大觀

下期重映

鄉下佬尋仔

現請一試此種永不傷紙正反兩用之筆尖

●此種美觀迷人之名筆。倍切實用。倍受歡迎。因其永不傷紙之鉑金合製筆尖。正反可寫。毫無調整之煩。筆尖在紙上平流前進。敏速輕易。既不扯紙。復不傷紙。注墨一次，能寫字二萬之多。兩中途不需添注墨水。因此種加工精製，質料卓越之名筆，儲墨量增多百分之一〇二故耳。特許專利之注墨機關，其動作之部分。從不與墨水接觸。故能永不鏽蝕，永免不靈。蓋其機械方面之完美，派克公司足以保證之。

用派克筆爲禮品。既壯觀瞻。復合實用。貴地附近經理處，將欣然助君抉擇之。

高等文具店均有出售 價目：派克真空注墨筆—特大每枝國幣三十五元大號二十六元二角五分中號十七元五角 派克活動鉛筆—特大每枝國幣十七元五角大號十二元二角五分中號八元七角五分 毋受冒充偽品所惑務購真正派克出品

華南總批發處香港皇后大道中法蘭西銀行房子內怡昌洋行

兩用筆尖向下可作粗細適中之字向上可作特別細巧之字

派克快乾墨水—隨寫隨乾 清秘製溶劑足以溶解威物毫不滯墨各筆用之均極美滿

持筆就亮處窺何時添墨可知

(一)

中國聲片戲園

惠愛中路財廳前 自動電話壹二九二五號

今天放映 新華公司最新有聲片

狂歡之夜

胡萍金山周璇主演 縣衙門內 ● 春色無邊

下期放映 聯美文學不朽巨作

淚灑相思地

大新遊藝場

(惠愛中路)

特別塲 (日)孔明聯婚 (夜)全本夜吊白芙蓉

(影畫場)空谷蘭

粵劇塲演南風劇團 (日演)嶺南紀跡史 (夜演)薛仁貴征東五本

●敬送遺精早洩秘方● 專治男子遺精早洩陽萎

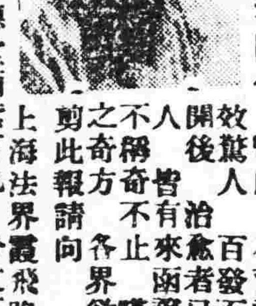

七十四號

本主人家藏秘方一種，腎虧不育諸症，神效驚人，百發百中，公開後，治愈者已達數千人，皆有來函證明，莫不稱奇不止，嘖嘖爲希之奇方，各界欲索此方，剪此報請向上海法界霞飛路和合坊張世德堂函索可也，分文不取

●世德堂主人張雲山敬啓● 【廣啟】

金聲

明日下午五時一刻 公餘塲 重映

欲望

MARLENE DIETRICH GARY COOPER IN "DESIRE"

馬蓮德烈治 奇利谷巴 浪漫熱戀香艷名片

南關 中山

即日獻映大觀珍貴鉅片

華南明星粵劇鉅子種種情形盡入鏡中

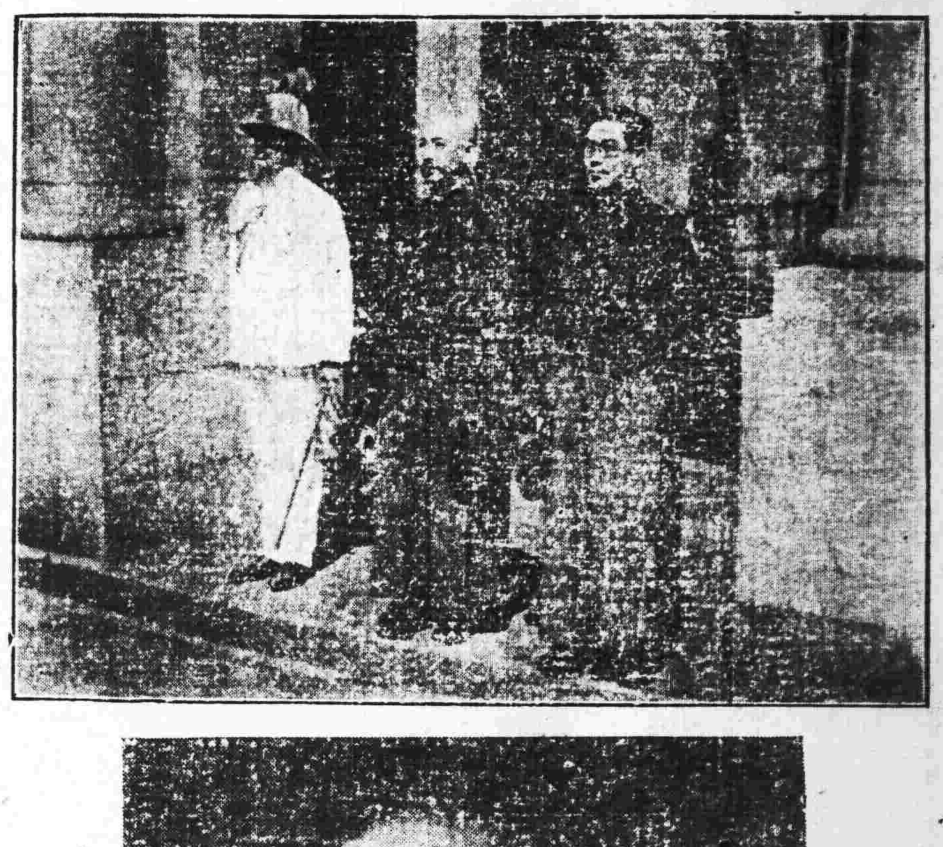

不啻

南國藝人大集會

包羅萬有 琳琅滿目 美不勝收 目不暇給

馬師曾沿門勸捐
譚蘭卿親自出馬
新靚就慷慨捐車
胡蝶影商會賣力
黃壽年吧吧嘣嘣
林坤山滋滋油油
吳楚帆聲嘶力竭
梁雪霏踏破鐵鞋
黃笑馨銀衣伴舞
李綺年奮不顧身
韋劍芳嬌聲婉嚀
黎笑珊奔走呼號

電影王（十四）

辛克萊著　余嘯南譯

『無論什麼災害落到我身時，我都看得很清楚，這不是我所有的能力能援救得了的，援救我的祇有上帝本身。我的敵人把我打倒了的時候，我讀着聖經，而且我讀到了對我說得很清楚的章節，這便是寫聖經的人早已看見了發生在我身上的事體，并且他也看出了這個事體是怎樣發生着，換言之，剝奪我的生意的銀行十字軍并沒有新奇的東西。不怕裏面沒有把我的特殊情形，詳詳細細寫了出來，然而一般的敘述却是有的。我想你要做什麼事，且怎樣來解救你自己，聖經給你指示得很清楚了。我願意告訴你那指示我的困難會得到正直的下場的某幾章書。不消說，我是假定上帝會知道那一邊對的』。

丟開了外層的事實問題，祇想着這些內層的心理問題，我們便很明白一個人來到世界裏鬥爭，他說服他自己，有指導着他的命運的上帝跟在他後面，——這一種人比之以光相信他自己的力量的人，更會招致着可怕的敵人。他是不容易灰心的，從事剝奪福斯底紐約的銀行家，或許會有意來明白為什麼他總是這樣堅韌而倔強。然而怪得很，支加哥的幸福的富豪，克拉克先生，剝奪他的財產的人，却相信他自己也是一位虔誠的基督教的神學者，同時，這一派的教徒也這樣聯合起來反對他派。

我不敢剝奪任何武士的干盾和籐牌，所以，我質問福斯的問題便不應來削弱他對於個人上帝的信心，不過，要他對你弄得很坦白。他解釋道：

『一個人祈禱上帝完成一件錯誤的事，是不可能的——要希望上帝來這樣幫助他，徒然是浪費時間而已。這是容易料想得到的，是不是呢？好罷，好比人家教訓我的一樣：上帝喜歡你相信他的觀念，上帝喜歡你祈求他，上帝喜歡你讚美他。我想他從不會聽見這喋喋不休的說話』。

我問他這種上帝觀念，在上帝的人格，即是在希望人類讚美他的範圍內，豈不是盤結在某種人的弱點上，他答覆道：

『唉，我不以為像你適才說的讚美，就是上帝所希望的讚美。人所希望的讚美是虛榮。我不以為上帝是空的，並且我也不以為這便是他喜歡你來讚美他的理由。譬如兩人合夥經營生意罷，一個是完全忠直，那一個却是扒手。我想那扒手底祈禱，總是空的。我會給你證明宇宙間是有神聖的上帝，並且我也會給你證明當你向他祈禱正義時，他會幫助你。這在我的生活中，有過完全確鑿的證據』。

我給他指出關於人的事務之討論，有時是複雜不過的。兩方面都有是，有非，而且這即如上帝來選擇時，也許會發生小小的麻煩，然而福斯却不承認這層。

〈第七五五期〉

我們的信仰和創造

余嘯南

自古成功皆嘗試，嘗試成功自古無，這兩句詩其實就是一個意思的兩面說法；以仁者見仁及智者見智的關係，在五四時代起便有許多人把這裏面的意思一直論爭到了現在。

同樣，英雄造時勢和時勢造英雄，也有不少人在褒貶着要造時勢的才算是英雄，或因時勢而成事的則不是英雄等等。

我們不必花許多時間來再作這無謂的論爭，但是我們却要堅決的信仰成功的人和英雄。這一來，我們就不必管他們的成功是來自嘗試與否，或這位英雄是造時勢，抑或是時勢來造成他了。

五四時代的自由主義已經過去了，辯護士式的對問題的理解態度，我們讓牠跟五四這個時代而成為歷史的殘碑好了。老實說，我們要單純的認定正義和眞理只有一個，而這一個正義和眞理就寄托在我們所信仰的成功者和英雄上面。

一個人能成功而至於成為一代的英雄，絕不是偶然的，他必然能把握某一時代的動向，代表大多數人羣的意志；具體說來，他必然會將自己的精力在自己看中了的某一路程上，一天天去累積着：等到他的精力在時間和空間上成了飽和狀態時，他便成功了，他便是英雄了。從這一點，我們便看得出成功者和英雄在他們成功前的挨苦，受難，努力，奮鬥的過程中，已經學得了解教人民的需要把握的正義和眞理！

我們固然要爭取正義和眞理，但我們尤須要擁護代表正義和眞理的成功者和英雄。

然而這成功和英雄的時代却不是某幾個人的獨有物，誰看得中時代，誰敢在他看中了的時代下面排血排肉去創造誰的歷史，誰就會成為成功者或英雄。

東北的火如已經能能地燃燒了，這是我們創造歷史的絕好機會，也就是我們做英雄的唯一時機到了。能走的就趕快走去當義勇軍剿滅那邊的土匪罷，不能走的就趕快起來宣傳，募捐罷。爭搶刀來捍衛國土，奮自己的血肉來和敵人拚個你死我活，固然是種大仁大勇的行為：然而為了國難，為了民族，總之是為了前方將士以鮮紅的熱血來保障山河，來紓中國的光榮歷史，而弄到唇焦舌敝，面傾家紓難，而節衣縮食，又何嘗不是一樣豐功偉烈！

歷史上有民族英雄岳飛這個人，同時歷史上亦有紓財助邊的卜式，這兩個人在我們看來都沒有什麼分別。

綜之，環境是再急緊不過了，我們就來創造我們自己的歷史吧。但我們的歷史必須要用我們的血來書寫！

東西南北

李濤

中國的人口素為世界冠，總數約四萬萬六千四百九十餘萬之多，這頗足以自豪的；但是，全國的文盲數目，約估百份之七八十，總計起來，這數目亦殊足驚人，又為世界之冠！故魯迅在「熱風」裡有一段這樣說：「中國的孩子，祇要生，不管他好不好，祇要多，不管他才不才。生他的人，不負教他的責任。雖然「人口衆多」這一句話，很可以閉了眼睛自負，然而這許多人口，便祇在塵土中輾轉，小的時候，不把他當人，大了以後，也做不了人。」這段話，眞堪為我國民族的寫照。中國國民的「量」是多了，但「質」怎麼樣呢？

× × × ×

他又說：「中國人娶妻早是福氣，兒子多也是福氣。所有小孩，祇是他父母福氣的材料，並非將來的人的萌芽，所以隨便輾轉，沒人管他，因為無論如何，數目和材料的資格總還存在。即使偶爾送進學校，然而社會和家庭的習慣，尊長和伴侶的脾氣，却多與教育反背，仍然使他與新時代不合。大了以後，幸而生存，也不過「仍舊貫如之何」，照例是製做孩子的傢伙，不是「人」的父親，他生了孩子，便仍然不是「人」的萌芽。」這段話，誠足以反映出，或者可以說是暴露了我國國民數千年傳統思想繞罩着的劣根性：「有子萬事足」這一句話，就可以証明，他們——父親們——祇希望有幾個兒子，有了兒子父親們就「自足」，將來怎樣才使到他底兒子是「人」的萌芽不必理；祇望人家稱他「福氣」，自己有兒子的福享就「足」了。

× × × ×

他本來不懂得什麼，惟是在別人家的面前却常常顯示他無論什麼也懂得似的樣子，並不稍肯謙遜。這種人，不過一知半解，但假如給他遇着那些「緘默」的人，他就「惟我獨尊」，誤認人家不懂得甚麼，而総乎要教訓起人家來；然而一遇着個比他見識高而好談話的人，和他討論或者考問他，他就有些兒低服，不敢再事曉否，并且甘拜下風。朋友也曾用下面的比喻對我說過，他說：「這類人，像是一個雪人，在沒太陽的，冷冰冰的天氣中，牠就趾高氣揚，不可一世似的；但太陽一出來了，牠就連隨軟化起來，一直軟化到底，連骨髓——尸骸——也不知往那裡去了！」

× × × ×

這個疑問存在我底心坎中有很久的時候了：「為什麼進大學一定要有高中畢業的「資格」？難道有實學而不幸因着種種問題得不到那「資格」的，就沒有進大學的可能嗎？限制得這麼「森嚴」，殊使一般有志之士，望門與嘆！我以為這不特有「滄海遺珠」之感，簡直可以說，不是教育大衆，不是培養大衆，甚或不是製造「棟樑之材」以為國家效用的根本辦法！

將謂入學考試的目的，是在乎檢定該生有無進入該級的程度，因為學校也有階級之分，言階級，並不是資富，而是學科深淺，程度高低。則我又發生狐疑了，為什麼一個經過「會考」及格畢業的高中生，不能直接升入大學，而仍須要經過入學考試呢？難道還不承認他會考及格，具有高中畢業的程度？若不承認他的資格？則簡直是不相信會考畢業的學生有畢業的程度，有畢業的資格；不相信會考委員會，不相信教育廳——事實上，教廳審查認可該生有畢業的程度後，才給一紙文憑，以明資格的。

我並不是反對考試，也不主張瞎亂的直升，我祇覺得教育的制度有點兒自相矛盾，有點兒不通罷了。

× × × ×

老學究伯南主學時，嘗聘老學究若干人組某社，將四書五經重新編纂之，並聞增加新式標點符號，使其語氣易於表達云，當時某報嘗為之刊於小品欄中。曰：

孟子見梁惠王。「叟」！王曰：「不遠千里而來，亦將有以利吾國乎？」孟子對曰：「王何必曰利？亦有仁義而已矣！」

× × × ×

「愛說漂亮話的人，必定心存不軌，猶之乎一個運動員滿口對人家說他並不是為着獎品而運動，但他心裡却無所不用其極的在爭奪冠軍，希望得一座大大的銀鼎，而誇耀於人前一樣。」

笑笑吧，親愛的！

陳釗賢

笑笑吧，親愛的！
天天愁眉苦臉的做什麼？
莫被哀愁纏壞了身子，
它會把凌雲的壯志消磨。
淚珠兒嗎？試問能有多少？
流，流，也不能流成小河。
縱令流成了小河又怎樣？
還不是祇是漪漣的微波。
它能灌溉惡魔的心田，
培植出仁慈的花菓？
它能汎濫于大地，
冲刷盡人間的罪惡？
它能生出怒濤般的發動力，
建築成幸福的寶座？
不能，不能！——人類所有的，
依然是苦惱和飢餓。
笑笑吧，親愛的！
天天開口笑呵呵，
莫遲疑，莫躑躅，
合唱一曲前進的戀歌。

紀簡竹居事

研

族中有一小盜，簡捕之，解縣署，簡欲置之重典；縣署兵房，有主任李某者，與簡同鄉，李喬芬太史之封翁也；以胥吏出身，亦刀筆之能者；小盜頗黠，求教於李，李援律出之於獄，簡甚憤，而咖李切胥矣。會其鄰鄉茶涌鄭氏者，亦巨族也，鄭氏聘李為族正；順園向受西滌之患，須築營作保障；先是簡姓築一小園，園內亦有鄭氏之產業・歷來鄭氏納園營五兩八錢六分於簡氏，蓋園為簡氏築，鄭氏乃需按畝納費也；其後鄭氏於園外築一大園，併園簡氏者，而不納五兩八錢六分之園費，簡乃借此事而攻李——蓋彼為鄭氏之族正也。此訟纏至十餘年，上控至於按察巡撫，志實非在五兩八錢六分，實欲借此以攻李耳，惟李奸滑而狡黠，不論如何倔強剛恢，皆可玩弄之於股掌之上。在縣署兩澔皆到堂審訊，簡之於李，盛氣對之，憤罵其平日興論不乎，謬為族正，縣尊乃以之詢李，謂汝既不乎與論，又何必戀棧族正，李舍笑語曰：此層須大人明見，老拙年巳古稀，飲食坐臥，皆不如人，欲息肩久矣，無奈鄭氏族人，以冗務纏我，屢不獲辭，而今幸矣，縣尊乃恩准於我，飭我辭退，不由鄭氏糾纏矣，請從此辭。乃向縣尊長揖，而去，汝盍歸休乎。簡而亦——竟無奈之何——然簡巳騎上虎背，欲罷不能矣。蓋此番縣署之審，因前時巳在省鞫訊多次，此時由省憲再發縣研審也，此時李突置身事外，使簡無由泄其私憤，而此案訟事，仍由李主待之，簡焉可罷手，乃纏至十八九年始由馬撫憲不瑤手判結。其結果，李卒得最後之勝利，而簡失敗，此則與金錢有關耳。蓋李鄭以合族之亘，而簡則以個人之力也。此案計在廣府讞局覆審至百數十次，不特對造對審者，均被其辱罵強詢；即歷任讞局審案委員，被其辱罵者亦不少。某委員最受其辱，因一二語致簡生氣，簡聲色倶厲，責之曰：諸葛之治蜀，二十杖以上者，必親訊之，一國之大，一日之中，試問所判結幾何？可否二字，巳足了之，乃延至十餘年而不能決，如有血性，能無愧死?!該委員竟獸然汗下如雨。審此案之委員，約歷四五十員之多，此數十員中，僅得一周委員，將此老劇殿，未受其辱耳。周委員無他長，一味奸滑，一味柔喉，表面以高帽笠之，內容則冷嘲熱諷，卒屈服強悍，亦能吏也。是日也，周委員值審，升堂即語之曰：先生經術文章，等身著作，本委員聞先生大名，如雷貫耳。所謂眞讀書人者非先生莫屬，然以經術文章之眞讀書人，亦該早一點回去，高懸馬帳，作育人材，纔是正當。乃以經術文章之眞讀書人，為爭五兩八錢六分之蝴頭費，十餘年身涉訟庭，大為先生不取，大為經術文章眞讀書人之先生不取；姑勿論其他，祗身涉訟姪四字，巳非讀書人所為，本委員所以大大為先生所不取也。簡逢比審委諷刺，此日竟班頭不語。當此案最緊張時，讞局諸委・巳奉進梟憲，將簡留押，此老被留押數天，張南皮急下一親筆條紙，仰於次堂梟憲，立命憲局放人，桑駭然，不知簡有何神通，何以一個寒酸秀才，而竟至有制軍親筆條紙；迫放人時，例偶商店或紳士來具保，此次來具保簡氏者，皆簡之門人：孝廉以至進士翰林，踰踰濟濟，魚貫而入，一見簡氏，即趨前屈膝，肅穆請安，請安華，簡題首仰天吁氣曰：天無日矣！當簡之被押也，康祖詁以其事急，報於梁星海，梁乃告諸南皮，南皮立提筆揮條紙，而簡氏出矣。孜此案所爭持者，實內外先後四字，一方則持闡之內外，一方則持闡之先後，在今日科學術語言之：一屬時曲，一屬空間。兩者實難比較，此纏訟難結之由也。

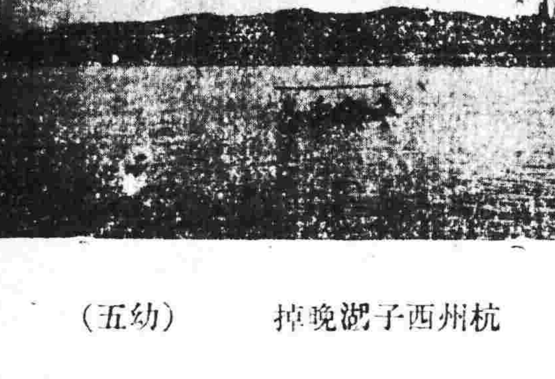

杭州西子湖晚棹（幼五）

消逝

…和李…

我在民十六年的冬天，因讀書讀了半天，心裏悶得慌，便出門口散步，望着門口的田，既先一日割得精光了，不覺突然想到年光消逝得這麼快，二三月前猶見農婦亂忙忙地插秧，會幾何時，已花落陰成，陳刈在禾坪上，而我尙學業無成，未知將來如何結局。於是悲從中來，致寫出不合格調的詩：

消逝年華十六年，一年重復近冬天；
樹枯曾見春天綠，稻割猶思夏蒔田；
一卷詩情吟老杜，十年文筆嘆爲遷；
烟雲過眼皆如此，風雨妻妻只自憐——

春，將此詩揭之報端。今秋張君桂生見之，似亦心有所感，便依我的原韻步成一律：

韶光無奈去年年，況復蕭條九月天！
作賦巳虛花夢筆，投鞭不再硯為田；
休嗟騎影隨波逝，縞恐銅駝會變遷；
舞罷長鋒頻擊枏，裏尸馬革莫悲憐！

我的原作幼稚不堪，不値識者一笑。張君步韻，舒卷自如，極有神韻・難得他寫來這麼美麗。但我却感到由民十六至今，忽忽過了九年，再改不了以前的情形，仍是學業毫無建樹，更加年華長大如許，精神披靡，頌呈衰颯氣象。江郎未老，筆花先謝，撫今追昔，不禁惘然！爰重伸舊韻，以寄感慨。至於工拙，那是我所不計的：

轉睫無端又九年，蕭疎重屆晚寒天；
徒望業成驚四海，那塊學廢枉書田！
才華日損難為繼，歧路時添易改遷；
此後還須自努力，男兒不要受人憐！

養陰丸●養陰丸
為我國藥爭光榮
養陰丸●養陰丸
銷行中外厥功成
癆咳內傷雖是險
但能購用自安然
廣州槳欄街位元堂廣告

湖南特產
長沙中山東路　華新羽絨公司　電話八四九　電報掛號五〇五三
丁製鴨鵝絨被褥　可以禦寒　可以浮水
用丁鵬翥氏發明機器提製鵝絨鴨絨消毒潔淨做成被褥輕煖耐用自民國八年起領受農商部工商部及各展覽會執照獎狀卅餘次
歡迎絨購　貨表備索

分類欄　本欄以八十字為一段每天收費一元

李球光牙科　惠福東路二十四號二樓　葆光牙科事務所　用最新德國儀器近代科學方法鑲牙及治療全部口腔牙科

▲多年鼻塞　▲幸獲全愈
弟患鼻塞九載涕泗日夕不絕一呼一吸必以口為代故常覺喉乾舌燥嗅覺減退飲食無味腦部常受牽累而發痛記憶力大不如前疾病似屬輕微然影響於全身健康竟有如是大患喉病至今醫藥亂投皆罔效幸蒙敞戚陳綺梅產科師介紹得十八甫西路耳喉鼻專科麥嘯臯大醫師診治畧施手術僅旬日完全治愈感激之餘特登報鳴謝　惠福路建昌號黃兆鏗敬頌

潘芳芬女醫師　專醫難孕婦女
醫務所太平北路武叁玖號（電話）壹陸陸陸壹
診症時間　上午十時至拾貳時　下午貳時半至伍時
介紹　張之英　翁式亮　區玉書　桂坫　鄒殿邦　范德星　譚遂　王鐸聲　陳國武

婦科專門　女醫師劉漢貞　精醫難孕
婦女指導孕育良法
本醫師全科畢業後、曾在大醫院專門研究婦科多年、對于難孕婦女尤下苦功、凡難孕者無論由各種花柳白帶、子宮位不正、宮內膜炎、宮口狹窄、經期不調、腹痛、暗病等所至、以最新方法診治、務使求子者得達目的、
擅長刮宮。開宮口。托宮等手術。絕無痛苦。結果良佳。
醫所　德興西路球樂行側二樓　電話一五〇八三

肺病早期診斷治療
唐太平醫師啓事
本醫師向承父業專習肺病已十八載為求集思廣益採長棄短起見特往環球考察經歷歐美諸國（德英法日奧瑞士等）曾在德國柏林醫科大學肺科教授埃士奈EISNER專習肺病又在英國布朗頓胸肺病院BRONPTON實習治肺手術均領証書歸國後照常應診（診療所）廣州下九路（時間）上午九時至一時
創製太平保壽汁　又名鈣糖魚肝油
能使瘦弱變為肥壯　滋陰養血　保肺健體

經濟情報

海味市復呈疲弱
各江海產貨多到市價淡跌
北花菇冬菇來源轉少市好

【本報專訪】昨日各江海產貨來源復多、買客辦貨稀少、銷途頓呈疲弱、市價復趨淡跌、查昨日海味行到沙井蠔豉十担、後海蠔豉五十担、蝦米七桶、汕尾各種海產貨共八十六件、各貨開盤、市氣甚弱、魷魚鱆魚大蝦按步淡跌、北花菇冬菇香信來源轉少、銷途頗暢、市價畧起、有起色云、昨日各種海味市價錄後、沙井蠔豉每担六十八兩至六十五兩、中山蠔豉七十八兩、圳口蝦九十五兩至九十八兩、大頭蝦米八十六兩至八十三兩、大蝦七十兩至七十四兩、中蝦六十五兩至六十八兩、勾蝦八十兩至八十三兩、串魷一百二十兩至一百二十五兩、濕次貨一百一十五兩至一百一十八兩、中魷一百一十兩至百一兩、鹹次貨九十八兩、散片魷一百一十五兩至一百一十八兩、小魷七十八兩至八十五兩、次貨七十四兩至七十七兩、尺魷一百一十五兩至一百一十八兩、魷毋八十兩至八十八兩、鮮魚一百一十兩至一百二十两、小鱆魚一百零二兩至一百零四兩、大墨魚五十四兩至五十五兩、中墨魚五十一兩五至五十一兩、鹹次貨五十二兩至五十三兩、二墨魚五十六兩至六十兩、三墨魚四十四兩至五十兩、墨排七十兩至七十二兩、大地魚六十四兩至六十六兩、中地魚六十兩至四十七兩、三地魚四十兩至五十兩、抱魚二十九兩至三十兩、大口魚二十二兩至二十三兩、天星魚二十六十、蟮膠一百一十兩、帶子一百二十八兩、新北花菇八百五十元、冬菇五百二十元、香信三百四十元、新鬯草菇一百四十元、洋荳米三十元零五毫、元貝三百二十元、連州紅瓜三十九元、牙合七十八元、舊香信一百八十八元、蔴城台四十八元、頭水棗一十六元、二水棗一十五元、牛心柿二十一元、北海魷魚一百六十五元、金菜四百五十元、二辦魷一百三十二元、招山墨八十元、淡菜九十二元、西木耳一百六十元、草菇頭二百一十元、行菇一百四十八元

國貨聯合營業公司
積極進行中
國貨金融界奮起熱烈贊助
金融界組銀團投資四百萬

【上海通訊】國民經濟建設運動委員會總會、創辦國貨聯合營業公司、本市國貨金融各界、均表示贊成熱心參加、已商定辦法大綱、正積極進行、限期於三個月內正式成立、茲將各情採誌如後、

◇兩界集議◇

年來國內製造業之逐漸發展、對推銷國貨之努力、亦積極進行、年前各廠商得銀行界之協助、創設國貨公司、成立十餘處、已有相當基礎、惟實力尚不集中、茲經國民經濟會之倡導、協力進行、組織聯合營業公司、國貨金融兩界甚爲興奮、連日在滬集議、定本週內派員晉京、與該會及實業部商洽、大約在明年三月初公司郎可成立、將設理事會於首都、並設辦事處於上海、聯合營業公司之辦法大綱如下、

◇辦法大綱◇

(一)宗旨、本公司在實業部監督之下、以推行國貨即謀土產品、機製品、手工藝品之發展、與各方合作、籌設各地國貨公司爲宗旨、(二)定名、本公司定名爲中國國貨聯合營業有限公司、(三)組織、本公司在實業部監督之下、暫由中央及地方政府國貨工廠國貨公司、(包括國貨介紹所及國貨商場等)聯合集資、組織而成、(四)股本、本公司暫定二百萬元、中央政府及地方政府合認三分之一、各國貨工廠合認三分之一、現已成立國貨公司、(包括國貨介紹所國貨商場等)合認三分之一、按公司法分期繳股、(五)業務、本公司所辦業務如左、甲、籌設各地國貨公司、並補助其資本、乙、各地國貨公廠產品之分配及銷售、丙、各地手工藝品及特殊產品之分配及銷售、丁、國外市場之擴充、戊、內地各銷費合作社之聯絡、及貨物之分銷、己、各地國貨公司之金融調劑、庚、特約銀行團調劑產銷雙方之金融、辛、審核及監察各國公司之業務、壬、國貨貿易人材之訓練、

◇注意各點◇

業務進行上注意下列三點、甲、各地國貨公司應充分利用當地人力物力、其資本儘由當地人士担認、不足者、由本公司補助之、乙、切實聯絡各地消費合作社、從事推銷國貨、其聯絡方法、除妥定原則外、再按各地情形酌辦、丙、現已成立之國貨公司、無論有無本公司投資、均應認本公司爲聯合機關、其辦法另定之、必要時得由本公司酌予投資、而金融界方面、對於營業之方法、組織機構之形式、及總公司與各地國貨公司之關係、現正加詳細之研討、如現有國貨公司、其貨物係由工廠寄售、雖可減輕成本、但營業不求競進、且廠方不願儘先送貨、則爲其弊病、以後須加改變、至將來公司成立後、現有之國貨公司、聯合辦事處、當即拼入、而現有上海等十一處國貨公司、亦均加入其系統之下、

◇將組銀團◇

至於公司之資金、已不成問題、資本總數、爲二百萬元、政府認三分之一、各國貨工廠合認三分之一、現有之國貨公司(即國貨介紹所、國貨公司全國聯合辦事處、及產一協會)合認三分之一、先繳足半數、郎百萬元、後、公司始按公司法組織成立、國貨工廠籌款較難、金融界已先以最優之條件、熱借股款、而以其售貨收入、按成扣還、又金融界並組織銀團、投資於該公司、爲流通資金、總數暫定爲四百萬元云、

東江土穀湧到價跌
客少動辦市滯淡跌二毫

【本報專訪】昨日東江各地新谷到八九十萬斤、一時貨多堆積不通、米機客又以米市回淡、進貨懶慢、銷途頓呈疲弱、以致形成供過於求、市價陸續淡跌一二毫、而買客仍少動辦、成盆家家無幾、料後市或有再趨淡落之觀云、昨日東欄谷價、探錄如下、惠州寨露粘谷七元八毫五至七元九毫、新安大赤谷七元六毫五、道灣水田金風谷七元七毫至七元七毫五、白粳谷七元四毫、圑田雪谷七元八毫五、東莞糯什谷七元七毫、新安絲苗谷八元、中水谷七元六毫五、

金價
足金葉入門一百四十九換、出一百五十二換、八九大金每枚值一百八十七元、二一金每枚四十一元五、四四金八十四元五、

銀價
中央光圓每千加四百九十元、港單毫加四百九十元、銅元每千枚值五元一四、

債券
粵路公債每百入值四十六元、出四十七元、南京善後公債入一百四十元、出一百四十五元、自治公債入一百四十元、出一百五十元、國防公債大票入二十五元、出二十七元、一次公債入三十一元、出三十二元、金融公債入二十七元、出二十九元、二次軍需庫券入二十三元、出二十四元五、

股票
甯陽鐵路每股入值三毫、出五毫、自來水股票入一元二毫、出一元五毫、南洋烟股票入六元、出六元五毫、電燈附股每百元入一十六元、出一十七元、

紅柑暢銷
因柑皮價高漲

本省產柑地、以新會縣爲著名、四會次之、其他各屬雖有出產、但比較新會所產者畧遜、大概因地土關係、又查柑皮一項、曬乾即爲藥店所售之菓皮、年中各大藥材店收買柑皮、爲數不少、往年每担値八九十元、故販柑者、俱以柑皮爲獲利、現在收買柑皮者每担由卌元至四十五元之間、開將來仍有高漲希望、於是一般菓販、成趨於售柑一途、故連日柑之銷路極暢、査昨日生菓市情錄下、青柑每担五元半、紅柑六元半、靚柑頭七元、青橙七元、甜橙十一元、廣西沙田柚每百個卌元至三十二元、都城柚每百十八元、羅宅柚十六元、順德桑麻柚十元、本地碌柚七元、香蕉每担六元半、龍牙蕉五元、大蕉三元半、褐桃上貨十五元、中貨九元、下貨五元、天津雪梨上梨四十二元、二梨三十三元、山東未陽梨二十元、青梧每担一元六毫至二元、柑橘十二元、香橼十六元、西檬每百個廿五元、金山檸檬每百個二十七元、金山荳提子每担八十五元、油柑子每担一元六毫、甘蔗每百把廿三元、

港紙滙價陸續淡跌
金價微跌債券市穩定

【本報專訪】昨日港紙滙價繼續低跌、各行商買單者更少、因此晚市西紙象盆陸續淡至加五三五五、港滙水退落至加五三四五、迫至尾市期西再淡跌至加五三二一、而銀業中人對港紙市仍趨淡睇、市氣愈形柔弱、中滙市亦轉縮、金價微跌、債劵市淡後穩定云、今日早市港紙象盆每千加五百三十五元五毫、港滙單加五百三十四元五、港紙門市入加五百三、出加五三四、昨晚收盆市期西五三二一、上海紙每千加四百九十八元、上海電單一零二六二五、西貢紙每千加一千三百二十一元、坡紙加一千八百七十七元、花旗紙加四千零一十九元、呂宋紙加一千五百一十四元、荷蘭紙加一千七百一十七元、遲紙加一千二百五十七元、金磅紙一五九四、司令票一五九九、新廣西紙入七九、出七九五、舊十元中紙入七成、出七零五、舊省立紙每千入値一百元、出一百一十元、

荳市疏穩
銷場尚非暢旺

【本報專訪】牛庄三江等處荳子、因來途貨價昂貴、新貨來源稀少、存貨已陸續銷疏、銷場雖非暢旺、市價亦極爲堅穩、烏豆市更爲疏倘、紅綠豆銷途雖弱、但因貨疏、賣家仍不允放鬆盆口、價格穩企云、昨日各種豆價例、銀毫探錄如下、大粒黃豆每担一十三元一毫五、珠黃豆一十三元二毫、西城黃豆一十三元三毫、四平黃豆一十三元九毫、丁家黃豆一十二元三毫、牛庄鳥豆一十二元一毫、青仁鳥豆一十一元二毫、廣寧白台豆一十三元、大粒綠豆一十一元四毫、張家口綠豆十二元、新城綠豆一十一元、天津綠豆一十三元二毫、天津紅豆一十二元五毫、四元一毫、

交通消息

(一)廣州出入口輪船

船名	到廣州日期	開行日期	開往各埠
▲招商局			
海元	十九日	廿一日下午	香港汕頭上海
▲太古洋行			
四川	二十日	二十日下午	福州上海
廣州	二十日	二十日下午	廈門上海
南昌	廿三日	廿三日下午	汕頭福州烟台天津
▲渣甸洋行			
明生	二十日	二十日下午	汕頭上海青島

(二)香港出口輪船

船名	往何處	離港日期	船東
昌明	三水梧州沿途各埠	二十日	生和公司
怡生	汕頭上海	二十日	渣甸洋行
海口	汕頭上海青島烟台天津	二十一日	太古洋行
海壇	汕頭廈門福州	二十日	德忌利士
彼利臣維利	渣華八打威	二十日	銀行公司
顯生	山打根	二十日	渣甸洋行
黎仙諾	小呂宋星架坡庇能日厘	二十日	北德公司
普勝將軍	上海日本舊金山砵崙	二十日	美國輪船
富陞	汕頭福州青島烟台大連天津	二十日	渣甸洋行
林肯總統	上海日本檀香山舊金山遲羅巴拿馬亞灣拿紐約駁美國內地	二十日	大來公司

(三)香港入口輪船

船名	何處來	到港日期	船東
海興	汕頭	二十日	乾泰隆
大明	三水梧州沿途各埠	廿一日	生和公司
泰馬拿	上海日本	廿一日	太平行
太平洋	汕頭西貢	廿一日	和發成
廣州	廈門上海	廿一日	太古洋行
四川	福州上海	廿一日	太古洋行
邊溫耀	上海日本	廿一日	洛士利
維多利亞	星架坡印度意大利	廿一日	意國郵船
廣東	海防	廿一日	法國郵船
大中華	安南西貢	廿一日	和發成
沙利拿鴨家	星架坡庇能仰光加厘吉打	廿一日	謙利洋行
瓊州	海口北海海防	廿一日	太古洋行
喜士總統	小呂宋星架坡庇能哥林堡孟買亞丁紐約波士頓	廿一日	大來公司
林肯總統	小呂宋	二十日	大來公司
喜士總統	美國檀香山日本上海	二十日	大來公司

(四)西南民航公司

廣甯線(由廣州經梧州到南甯)
西上機逢星期一三五飛行
東下機逢星期二四六飛行

廣瓊南線(由廣州經梅菉瓊州北海到南甯)
西上機逢星期二六飛行
東下機逢星期三日飛行

(五)中國航空公司

粵滬線(由廣州經汕頭到上海)
北上機逢星期三五日飛行
南下機逢星期二四六飛行

廣九鐵路
華段全線實行 整車零担 貨物負責運輸 十一月十六(星期一)起
凡貨物交由本路負責運輸具有下列優點：
運費低廉　減輕成本
直接交收　無需運館
裝卸敏捷　担保完滿
路員押運　不必派伴
到達依時　絕少遲緩
如有損失　照章賠欵
接洽處電話號數(大沙頭車務處一三七八五　大沙頭站長室一一四二一)

昌興
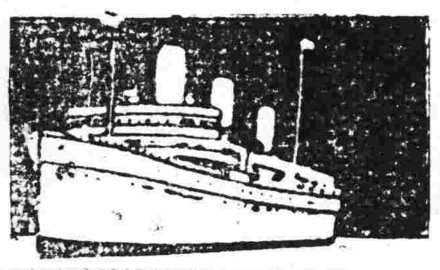
往上海特別三等
普通三等大減價
普通三等各輪船收美金八元
特別三等　坎拿大皇后　日本皇后收美金十二元
亞洲皇后　俄國皇后收美金十一元
巨大‧快捷‧舒暢‧膳食豐美　招呼妥當
俄國皇后　國曆十一月廿五日晨早由港開行
日本皇后　國曆十二月十一正午由港開行
經理　香山　寫字樓廣州市六二三路廿八號電話一壹四五零

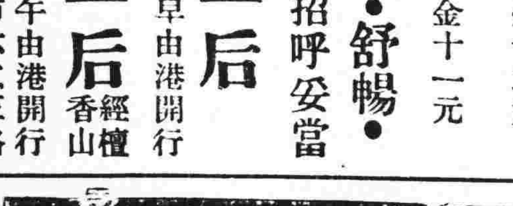

△(船期廣告)美國　大來輪船公司　美國郵船公司　自動電話壹貳貳貳叁
本公司有堅固快捷輪船多艘來往中美各埠茲爲利便遊客起見自大加改良後凡有貴客搭本公司各總統頭等船位如欲沿途上埠游玩隨便上岸該船票隨時搭本公司各總統亦可通用貴客光顧幸祈留意焉
△往上海神戶橫濱舊金山羅省巴拿馬忌利士杜步轉亞灣拿紐約及花旗內地等埠船期列下
林肯總統十一月廿一日星期六晚半夜十二時開行
△往上海神戶橫濱舊金山域多利轉駁加拿大內地及美架西印度各口岸船期列下
麥堅利總統十一月廿八號星期六晚半夜十二時開行
△往歐洲及美國各埠經小呂宋新架波孟咪庇能等埠及直往波士頓紐約亞灣拿等埠船期列下
喜士總統
△香港往大埠(舍路特別等)美金式百元
本公司在沙面法界廿一號地下　大來輪船公司啓

大三元繼續賣大飽
△全部革新讌客冠冕
△有機升降老幼咸宜
△抵食特菜晚膳推行
本酒家向以六十元大翅著名。自增設升降機。及全部大革新。備結婚大禮堂。闢天台花園。完成美滿規模後。敦請各界參觀。於是寶大飽兼請茶。得荷一般士女近悅遠來。戶限爲穿。節劑瞬期滿。本主人爲續增顧客興趣起見。特設豐腴好菜八款。每款原値一元或八毫者。茲定每日卜午四時至八時期內。每款祇收五毫。逾時一律收回原價。附設之新廣州酒家亦同辦理。惠顧諸君。幸留意焉。

德國柏林大學醫學博士(十三甫馬路式七號)(電話壹六九壹三號)
前任本市國立中山大學花柳皮膚主任教授
馮聲普
△門診壹圓　△留醫式圓　注射由式圓至陸圓
各種一切物理化學血清生物檢驗治療均備
德國最新瘋癲檢驗法(星期日照常)

余自強醫師
◀經驗治療▶
包皮剪除　包皮過長遺患滋多敝醫務處擅剪包皮久已名聞中外有口皆碑施術無痛苦術後行動如常手術安全收費十元成績歡迎參觀
痔患痔患　敝醫務處醫痔不用刀割不用藥粉打爛肛門祇盤個痔瘡自然脫落女界有女醫助理普通手術費十元是近代醫痔最安全之新法也
花柳淋毒　敝醫務處擅醫生殖器科故對於花柳淋毒生殖器病採用歐美特效良藥疼愈迅速費用廉收
醫務所廣州市城隍廟右隣　電話一七八二三

敬送　遺精早洩靈驗古方
並贈秘書賜索分文不取
此方專治遺精早洩陽萎凡腦弱失眠婦女不孕等症服之神效中西藥無效者照方配服莫不愈數人萬公開濟世以來謝函如雪取方者請寄茄勒路三號施齊春謹啓(廣州)

可費有限　希望無窮
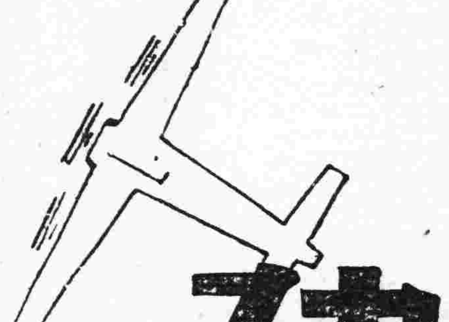
航空公路建設獎券
一等獎一號　獨得二十五萬元
二等獎四號　各得五萬元
三等獎二十號　各得一萬元
四等獎一百號　各得二千元
此外尚有獎額三萬餘號
國民政府航空公路建設獎券辦事處發行　上海愛多亞路一八三至九號
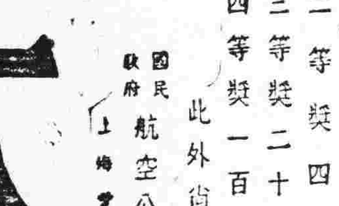
第廿九期　十二月四日　開獎
廣東省經理　中國國貨銀行　地址西濠二馬路
大利公司　地址中華南路十六號

婦女新路　第十一期

男女間的貞操問題

冷鐘

一提起貞操這兩個字，誰也下意識地覺得這是婦女的問題，與男性無涉。因爲貞操問題幾千年來，甚至歐洲各國，都是男性找「老婆」的唯一標準，淫婦，失了貞操的女人便目爲賤婦，在男性眼中半點兒地位都沒有。所以娼妓一向都認爲「賤」，在社會上自成爲萬人唾棄的階級。反之，男人是不會有些什麼貞操的，無論他有多少情人，多少個奸妻，或嫖過多少次，他仍舊不失爲有地位的男人，有外遇這些事情已經在社會上公開地認爲是男性的特權。且法律也公然承認他們這種特權，有公開的妓院、特准立妾便是明証。

歐洲各國的女人雖然也是一樣的給貞操的規律束縛着，但比起中國女人的所謂貞操，在社會的地位上說，却有天淵之別！外國婦女的貞操問題以有丈夫不能再有外遇爲標的，一個女人死了丈夫再嫁或正式離婚後再結婚，對于她們的貞操，對于她們在社會上的地位，一點兒影响也沒有。她們的人格一樣地高尚，她們的身份一樣地名貴，男人也同樣地向她們求愛。另一方面，中國女人却絕對不可能。不特有了丈夫不能再有情人，甚至丈夫死了，或被棄—中國過去是沒什麼離婚的，只有被逐回母家—也不能再結婚，無論恰結婚丈夫便死去，或訂婚而未結婚丈夫便死去，同樣地也得乾守寡一世，不然便是不貞節，不道德，不守閨訓，在社會上一點聲譽地位都沒有，被擠在誰也不過問的賤堆裡。

世界最痛苦最糟糕的便是女人，中國女人更甚。在封建制度下的女人，以「三步不出閨門；從一而終」的老躲在閨房裡爲賢德，爲守婦道。丈夫不幸死了，你誓死不再嫁，貞操！丈夫死了，你以身殉或陪葬，更貞操！立刻建築牌坊以資獎勵！你能擠在貞女烈婦之林，眞賢德貞操無比！

封建制度的崩潰，孕育了新興的階層，他們爲擴展，鞏固他們在社會上的經濟權力，與封建制度下的士大夫階級成對立的陣營，以天賦人權的自然發展的武器，猛烈地向封建制度下底個人主義所養成的道德觀念的固守腐化的習慣進攻。大有非從新估定封建社會的一切道德的意識形態不可之勢。于是婦女的貞操問題也被捲進這個漩渦，產生出種種的意見。

染上歐洲文明底比較西化的留學生，虛偽地粉飾太平的大倡男女平權，以爲無所謂貞操，只要是眞正的愛情便可立卽結婚等等的漂亮話。于是不斷的離婚案都是以沒有眞正愛情爲口實。對于一般鬧離婚的婦女，硬加以一種貞操底變相的所謂「浪漫，沒眞正愛情，拜金主義」，一串的罪名，以戕滅她們在社會上相當的地位和聲譽，把她們擠在「賤」底另一面的「交際花」之列。反之，在新舊界底轉變期中的今日的社會，新的意識形態未形成，舊的意識形態還佔有相當勢力，所以封建主義的道德觀念，在現階段社會裡仍佔大部分勢力，支配了一般青年的思想而不自覺。總之，封建主義也好，資本主義也好，他們對於女性的道德觀念，所謂貞操問題，仍以女性爲主體，而以個人佔有慾爲鵠的。

辛亥革命成功後，婦女的貞操問題，曾一度被粉碎的體無完膚。無論他們扯起什麼仁義禮智信的旗幟，也不能挽救「洋八古」們的所謂「世風日下」。經濟環境決定人們的意識，有什麼辦法！同時，科學的發明，經濟極度的恐慌復戮穿牢縛着一般婦女的道德帷幕，使有意識的婦女從新估定她們自己的所謂貞操標準。就是，她們認定貞操問題是相對的，不能單以婦女爲主體，男性也一樣要站在這個貞操的規範圈內。

假定貞操問題是存在的話，那末，這個問題是男女的貞操問題。換句話，無論男女，在未有對象前，爲着解決生理上的需要，雙方都可以自由去找機會。反之，有了對象後，雙方都應該互守貞操。男的爲女的守貞，女的爲男的守貞，是眞正有愛情的話。另一方面說，一個男子有了妻子仍舊另找情人，那女子有了丈夫也一樣可以再找情人。兩人間的愛情既不能互相維繫，爲誰守貞？

總之，貞操問題自身不能成立，什麼叫做貞操？有存在可能的是男女間的貞操問題。有了對象的男子應該爲他的愛人守貞；有了對象的女子也應該爲她的愛人守貞。這才是貞操問題之正當的解決。

中國婦女之社會地位及其問題（下）

蔣惠甫

其次可以注意的，就是詩經，詩經可說是商周時代的民間文學的總集，而這些文學中，又不會含有甚麼阿諛雕琢的成分，牠可以說是那時代描寫社會狀況的結晶。

我們看看螽斯篇：「螽斯羽，詵詵兮；宜爾子孫，振振兮。螽斯羽，薨薨兮；宜爾子孫，繩繩兮。螽斯羽，揖揖兮；宜爾子孫，蟄蟄兮」。在這裏觀察，社會對於婦女的觀念就加以改變了，這是表現出婦女們的天職應該生子，和伺候丈夫的。又如樛木篇：「南有樛木，葛藟纍之；樂只君子，福履綏之。」「南有樛木，葛藟荒之；樂只君子，福履將之。」「南有樛木，葛藟縈之；樂只君子，福履成之。」這是以女子應負使男子歡樂的責任。爲達到這種目的，唯一的辦法，那只有俯首貼耳去巴結男子們，使他們快樂。在大雅瞻仰篇中，已經承認婦女們只可留在家裏幹她們在家中應有的工作，不配干涉社會上的事。其文說：「哲夫成城，哲婦傾城。懿厥哲婦，爲梟爲鴟。婦之長舌，維厲之階。亂匪降自天，生自婦人。匪教匪誨，時維婦氏。」一根據這幾篇看來，似乎可說是後來「七出」條中的「無子」，「口舌」等的導源吧！最可表現出男女不平等的待遇的，那就不得不讓小雅斯干篇了：「乃生男子，載寢之牀，載衣之裳，載弄之璋。其泣皇皇，朱芾斯皇，室家君王。乃生女子，載寢之地，載衣之裼，載弄之瓦。無非無儀，唯酒食是議，無父母詒罹」。

關於婦女被壓迫時代，男女兩性地位不平等的文獻，眞不缺乏，尤其支配中國社會思想二千多年素來主張重男輕女的儒家的載籍中，更是俯拾卽是。儒家的領袖孔丘，就是主張尊男輕女最力的一員，他說：「女子順男子之教，而長其理者也；是故無專制之義，而有三從之道，幼從父兄，既嫁從夫，夫死從子」。（孔子家語）

三從之說，雖然已使婦女們很夠受了，但，這只是叫她們應服從，却沒有使她們不得不服從，當於是聽從的支配者，更造了所謂七出之條，明使被壓迫的婦女們更不得些兒掙扎，那七出條？「婦有七出：不順父母出，無子出，淫出，妒出，惡疾出，多言出，竊盜出。」（大戴禮）至強迫似乎還有一點勉強的，隨後更使社會的力量鼓勵她們的奴隸道德，使她們貼貼服服的受他們管束。甚麼「餓死事極少，失節事極大」等謬說，和旌揚貞節等方法來籠絡她們。一方面還用甚麼「牝雞司晨唯家之索」等怪話來嚇止她們在社會上活動。這樣還不夠，還要強迫她們纏足，使她們只好關閉在家裏不得離房門一步。雖然有一部份先生們用賞鑒家的調來歌頌她們的美：其實原意怎樣呢？看女兒經：「爲甚事裹了足？不看因好看如弓曲，恐他輕走出房門，千纏萬裹來拘束」中國男子統治女子的政策，眞是登峯造極無與倫比了。不過這是一個時期的，不幸過了二千多年的痛苦黑暗的生活，但到了最近幾十年來，西洋思想輸入的結果，婦女不同前時那樣熱蠢了，已經覺悟，逐漸進入解放的時期了。

（三）近百年來第一個可注意的時代就是太平天國時代。太平天國是很尊重女權的；而且那時的制度，似乎比起二十世紀革命後的中國的現在，更爲進步。在他們那裏有女官，有女軍，女子同男子一樣有參政的資格。也曾經開過女科—主考者就是洪天王的妹妹洪宣嬌—考取過有才學的女子。此外如禁止纏足，禁止買賣奴隸，禁止娼妓，禁止畜妾等，都曾經雷厲風行過。茲錄當時韋昌輝和石達開的文告一篇，以見當時的狀況：

男有男行，女有女行：男習士農工商，女習針黹中饋。一夫一婦理之當然，倘有習於邪行。官吏民人私行宿娼，不遵條規常娼者，合家剿洗。鄰右擒送者有賞，故縱者一體治罪。明知故犯者斬首不留。（凌善淸；太平天國野史）

雖然在當時對於男女的分別基嚴，但並不是妨止交際自由，是爲着軍政時期恐怕健兒們「爲家忘國」，「兒女情長」吧！只是這個空前的革命運動，僅是曇花一現，以致解放之果未熟而萎。苟使太平天國革命運動不爲外力的壓迫而致覆亡，我想，中國婦女總可早幾十年解除了非人的束縛了！

近代中國婦女的解放運動應以廢止纏足爲出發點，約當戊戌政變的前後。這時候雖然未見有十分進步的成績，但社會上對於婦女的態度，已經起了重大的變化；尤其是戊戌政變的主角曾經組織不纏足會的康有爲及梁啓超等的思想，確比當時一般士大夫進步得多了。隨後在光緒三十三年（一九〇七）政府爲着順應潮流起見也下令設立女學。這時代可說是中國婦女解放運動的萌芽期了。在這時候也有了九位卓越的女界出來喚起婦女的工作了。但當時的力量却很薄弱，而且「當時所謂男女平等的主張，僅在促起女子國民的自覺，使她們知道自己對於國家不該如向來的被看做無足輕重，也和男子一樣有挽救危亡的責任。因此之故，當時的女子，祇有革命運動而沒有婦女運動，所注重的，祇在國民一般的政治問題而不在切於自身的婦女問題。」（根據章錫琛婦女問題十講）

其次可注意的就是辛亥革命時代。這時代她們也曾經轟轟烈烈的幹過一番，如女子參政運動，女子北伐軍等都曾經發動一時，尤其是三月二十日參議院的襲擊，更影響全世界人士的耳目，這可以証明中國婦女已經有了自覺的醒悟。可是當時除了參政以外，并沒有甚麼更遠大的目標，而且參加這次運動的，僅是少數的智識分子，並不普及到一般婦女，團結力又不甚堅固，對外尚且未暇，內部却先起了爭執，所以不久以後，就沈寂下去！我們不可思及既往了，從今以後，努力尚大有可爲，在政府內政策上，總是主張男女平等的。所以最近制定的法律中，女子的地位總提高了不少，女子繼承權的承認，尤其是最重要的一件事情。婦女在教育和職業方面，不再受有明目張膽的排斥了。婦女解放運動，或可以說是達到了一部分的目的了。但是還要靠婦女們的苦幹，因爲數千年來社會的積習，決不會就這樣的一掃而空，實際上，社會上許多事業，男子總佔着優越的地位，被壓迫而無告的婦女，無疑的尚佔着多數。三從「七出」的勢力，在內地似乎比法律的力量更大，窮鄉僻壤的婦女，還有不少仍受着纏足的磨難；被虐待，遺棄而致頹傷自殺的新聞，在報章上似乎是無日不見的；壓迫而無處告訴的，更不知有多少人呢！離眞正的婦女解放運動成功的目標，還是迢迢前路，未許樂觀呢！

我們最後希望婦女們從今起死回生，站在同一戰線上努力，社會上一切的事業都要完全解放，不能以局部的問題解決了，我們就算滿足，至如參政問題，雖是重要，男女要平等，就是其他一切的社會活動，我們也不能有男女的分別。婦女們，努力吧！若果在社會生活上種種方面都能夠做到，又沒有發生甚麼問題。那末，婦女的問題就可算解決了。

婦女一周間

婦女團體組婦女愛國會

省市黨部於十四日召集本市各婦女團體，女職工會，女學校等代表四十餘人，開會討論關于婦女國防工作問題。經一致議決，設置有統系之組織，定名稱爲廣東婦女愛國會，并推定中山大學，女權運動大同盟，廿五個團體負責籌備。

蔣夫人發起救濟西婦孺

據洛陽方面消息：蔣夫人宋美齡女士，聯合有名婦女，募款救濟西班牙內戰中受害之婦孺。已派遣代表往訪駐華之西班牙代表，請代電安慰西班牙婦女。

女權會設女職工訓練所

廣東女權運動大同盟會，擬在本市各區分設女職工訓練所數間，藉以訓練本市各女職工，對於國防及一切常識。

蘇俄婦女航空人材數目

航空一事，在蘇聯現在突飛猛進中。婦女們對于航空的興趣，比男子更濃厚。據調查，僅只莫斯科一地，連郊外地域在內，能駕駛飛機婦女，竟在三千至四千之間；而職業女飛行家，僅佔百分之六至八，其餘均係業餘飛行家。

肺癆 瘰癧 注射劑 亞託康寧

醫界空前的大貢獻

本品乃係日本京都帝國大學教授舟岡博士根據組織治療之理論、費多年之苦心研究與實驗、以特殊的方法、由果糖燐酸鈣製成之結核性疾患的注射劑、依本劑之注射、藥力直達結核病竈中所產出之 Phosphatase、酵素的作用、被分解而使燐酸鈣遊離沈着、遂因本劑之繼續注射、便可使其病組織淨化吸收、而顯治癒之效。

包裝　大人用 五管 三十管　小人用 五管 三十管　各一匣裝

廣州西堤西濠口　廣州總經理　岳陽堂藥房

製造兼總發售處　株式會社 塩野義商店　大阪市東區道修町

Y—13

恒和堂易沃林恒和丸

能治血毒惡癬等症本堂獨沽一味恒和丸治症卓著中外馳名俱用地道藥料君臣配合不設雙單料每服丸重拾式兩實價銀四拾元　半服九六兩實價二拾元零六毫　小半服九四兩實價壹拾三元八毫　郵滙購丸隨卽妥寄不誤　全

言投函恕不答覆深信可求懷疑勿交　痊愈登報表揚者照原價九六扣折　報費本堂自備　祖館鶴山玉橋鄉　舖在廣州上九甫路五十二號　支店閩省廈門　香港大道西一百三十六號

九日十四餐

每日幾餐呢？正確答案倒不要緊因爲無論此人每日吃幾餐他的或她的胃口不好或時好時呆已可斷言須知胃口不好胃口失常往往是因內臟積滯而發生消化不良之結果但服清導丸一兩劑使食道清澈消化強健便覺前後判若兩人矣

山西靈石北關慶豐恆張君秉政來書云『鄙人前患消化不良飲食無味屢治未效後見報載清導丸之功乃試服之結果食慾增進消化佳良真不愧良藥也』

清導丸導滯平肝盡美盡善舉凡便秘肝火胆汁不調氣脹腹痛痔瘡口臭面疹瀉痢均有治防之奇效開嘗一服保君康樂　各藥房皆有出售或逕向上海江西路四五一號韋廉士醫生藥局購買每瓶大洋七角六瓶三元五角郵力免收

乙1365

DOTREN
STOMACHIC POWDER

獨特靈 胃藥

胃腸百病：一服見功

惟其藥劑獨特純淨　所以能有利無弊

惟其藥力獨特靈速　所以能隨服隨愈

惟其藥性獨特平和　所以能毫無刺戟

本品行銷十餘年，盛譽遍宇內，可謂本世紀第一老牌胃病聖藥。凡有胃腸疾患者，服之如響斯應，靈速非凡，雖非市上一般類似品能企及。

主治　肝胃氣痛　作嘔反酸　胃大胃寒　胃呆食滯　面黃肌瘦　食積不化　胃口不開　反胃隔食　胸腹飽脹　均具特效

藥粉每盒一元一角半　藥片每盒一元二角半

上海 英倫山道司大藥廠監製

新星西藥行獨家經理

濕癬專藥 妙特靈 治數十年不治老瘡頑癬藥到病除

妙特靈藥水　妙特靈藥膏　同樣特效　藥房均售

上海新星藥行　廣州分行經理　長堤後座壹一式號

專論

國民經濟建設之初步工作

梁景堯

緒言

一國的强弱，全視乎該國國民經濟之是否健全而定。國民經濟發達，到人民之生活自然豐裕，政府財政基礎，隨之而穩固，國家也自然而然的强盛起來。現在我國的經濟情形，已經處於最危急的破產時期了！有許多貧苦的同胞們，他們日常的生活，大部分在水平線以下，在飢餓線上掙扎着求生存。因此盜賊蠭起，歹徒滋多，謀財害命，無所不爲，以致社會不寧，政治不能上正軌，帝國主義者之壓迫，侵略等新聞，無日不滿載於報章，考其原因，不外因爲國民經濟之沒有基礎。爲什麼會沒有基礎呢？就是因爲人人沒有一致的目的，沒有正當的途徑，沒有系統的組織和有效的方法去做建設的事業。於是得過且過，苟且偷安，不知振作，若長此以往，還不作最後的掙扎，那麼，祇有束手待斃！故國民經濟建設，實爲我國當今之急務，然而建設之事，千端萬緒，若能面面顧到，急速告成，當然爲我們唯一之希望，然從效率上着想，仍須根據資本和人材的實際供給而定。我國技術人材的缺乏，資本的短少，人所共知，因此在實行之初，必須按照合理的步驟，依着科學化的原則，作整個有效的具體計劃，使全國人民，其共同目的，走上正當的途徑，分工合作，把所有事業，調查清楚，分別輕重，緩急，按步進行，方能奏效。

1‧目標的確定

國民經濟建設爲全國人民共有的職責，現在誰都不能否認了。但國內學者主張不一，有主張重農的，他們以爲中國係以農立國，農村經濟基礎如不健全，則工商事業，也必隨之而衰落了。故欲解決中國民生問題，首先應該以農業建設復興農村爲中心。有主張重工的，他們以爲歐美各國，莫不因發展工業而富强，中國經濟之所以衰落，全因工業之不發達所致，故生存在今日的世界中，非走上工業化的路徑，實難圖存，因此國民經濟建設非以工業化爲中心不可。然而平心而論，凡欲一件事情之能健全發展，當然要全盤打算，如果固執一面的理由，極端的主張，不獨不能發展經濟，而且是違反經濟發展的原則。因爲單獨的發展農業或單獨的發展工業，都無補於中國目前國民經濟之危機，中國目前所需要首先解決的，就是國民日常生活所必需的品物，使能自給自足，而維持民族生存。因此不獨應從農業發展着想，工業也是同等的重要。因爲它們有密切的連帶關係，故必須農工並進，以圖整個的經濟發展。

2‧建設的步驟

我們的目標既已確定，則建設程序之先後，也應嚴爲選擇。就我國原有特產而論，如磁器，茶葉，蠶絲等，本有基礎，不過祇知守舊，不知改良，遂因此而落後，殊爲可惜。故欲謀經濟之發展，首先應將原有實業，用最新科學方法，改良其生產方式和生產工具，以增進其生產效能，務使其繼續發展，日臻完善。對於我國天然物產，本甚豐富，務須盡量利用，製造日常需要用品，以供全國人民使用。凡關於發展國民經濟建設有密切關係之事項，如建築公路，疏通水道，調整金融等，都應同時並進，但我國實業，本甚幼稚，實不能與外貨競爭，當然不能任其自由發展，雖有以統制爲其後盾，政府處於統制地位，把全國經濟機構，皆隸於其支配之下，以集中全力，作有系統之發展，這樣，才不致浪費而徒勞無效了。

建設的程序，完全計劃妥當了，那麼，現在應該解決的，就是資本和人材的問題。

3‧資本的籌措

我們要促進國民經濟建設，必須有大量的資本，然在民窮財盡的今日，這大量的資本，究竟從何而來呢？這是一個重要的問題。就中國現時情形而論，比較有效的，還是下面的幾個辦法：

（一）保障投資：我國南洋美洲華僑，多欲熱心回國，發展實業，因爲沒有想當的保障，以致回國投資者，無不令其失望，引以爲戒，故宜實行保護獎勵政策，凡國民投資實業者，首先給以便利的手續，次宜定實保證年期。如果土豪惡棍，貪官汚吏等，有敲詐行爲而妨礙發展的，即當嚴辦。政府許予投資者之種種利益，無論如何，必須實踐，務得人民信仰，則華僑資本，無不爲祖國利用，而人民投資，也可安心樂業，力謀進展，不必畏首畏尾了。

（二）消滅入超：國民經濟之最大目的，就是解決民目前的生活問題，而民生問題之最要者，乃爲國民日常需要之品物。查近年來，我國海關統計入口貨物超過出口貨物，每年竟達七萬萬元至八萬萬元之鉅。雖然入超問題，在外國也有的，不算是一件稀奇的事，故有人主張不必特別注意，他們以爲國際貿易，可以增加人民幸福，而且貿易入超在原理上會有其他方法可以調和自然會平衡的。不錯，這當然是一個理由，不過事實上現在各國都是採取保護貿易和獎勵政策，希望能自給自足，以打破各自的經濟恐慌。因此就中國現時情形而論，更不能依着自由貿易的理論而聽其自然的平衡。尤其是中國的入超多數是消費性的入超，實在和日本，法國，奧國，英國等不同，所以我們不特應該設法減少入超之數，而且應該設法去消滅它。但用什麼方法才行呢？在原則上最好的，係限制外貨的輸入增加國貨的輸出增加入口稅，減低出口稅。然而中國關稅雖名爲自主，事實上仍未能任意實行任何政策，因此我們想減少入超之數，祇有下面的方式：第一實行節約：我們知道，進口的商品，佔了百分之六十是消費的，在這消費的商品當中，又有大部分是香水，脂粉等奢侈品，如果我們要減少入超，首先要中產以上的人們，盡量減少日用的奢侈品，尤其是執政者的太太小姐們要首先以身作則，領導大衆，才可有效。在政府方面，則須盡量減少不急需的建設，和無謂的支出。第二則解決國民日常生活所必需之品物，使能自給自足，不必仰給於外人，既可免現金流出國外又可減少入超。第三應盡量增加輸出我國著名之特產，以彌補入超之數。

（三）嚴防災患：中國近年來受旱災而損失的，已經不可計數，而受水災所損失者，爲數之鉅，更屬驚人！故欲謀經濟建設之能充分發展，必須設法免除此等損失，如築堤，修壩，濬河等工作，爲行政上最急之任務。尤其是培植森林，乃免除災患的根本辦法。因森林的功用很大，第一可以吸收水分使雨水不會過多，同時可以使泥土堅固，不致崩溜而淤塞河流，則水災發生可以減少。森林能涵養水源，加增溼度，所以有多量森林的地方，也可以調節水旱，且木材對於日常需要爲用甚大。故實行積極造林，一方面可以減少災患的損失，一方面可以增加國庫的收入。

（四）改良財政制度：國家對於財政之收支，必須有嚴密之制度。不然，則會計人員或當事者，便很容易得到竊取或舞弊的機會了。比如當現金收入時則截留一部分不入賬內，甚至全部拿去。當支出時，則僞造單據，重數報銷，或濫加開支。當購置物品時，則與商店串同，虛抬價格等，凡此種種，損害國家財政，爲數至鉅。故欲挽救此種損失，必須有完善之財政制度，有系統之組織，使各部互相牽制，嚴爲監督，設一統一金庫，司理一切收支事宜，務使貪官汚吏，無所施其技，如果發現稍有舞弊，即當嚴辦。則國家財政之損失，自當減少了。

（五）吸取外資：吸取外資，本爲籌措資本之最好辦法，也是　總理的主張。不過在中國現時所處之地位而論，能否祇受其益而不被其利用或操縱，這是一個重要問題，不能不詳爲考慮。因爲外人對於中國投資，仍未能深信中國之能否守約而行，必須我國接受諸多條件而後可，結果，不特不能促進我國實業之發展，且爲發展實業的障礙。我們並不是不歡迎外資，而且利用外資是必然的趨向，不過先把國內一切事物，整理妥當，比切事業，有了頭緒，則信仰力較强，那時利用外資，也較好些。但於不妨礙國家主權範圍內，也可利用。不過利用外資，也要嚴密規定其用途，依着建設的步驟，用於合理的，切實的建設事業，萬不能拿作別用。

4‧人材的培養及分配

中國各種科學之不能急速的進步，各種事業之不能循序發展，各種人材之所以缺乏，這實在是一個社會問題，因爲我們沒有大規模的工廠，也沒有設備完善的試驗室，更沒有完備而利便閱覽的圖書館，假使我們很努力的到外國去專心研究了，得了某某專家的名稱，但回國以後，他的學問好像達了終點，因爲國內設備之不完善，故沒有方法作再進一步的研究。因爲政府沒有正當的領導，故所學往往非所用，以致原有知識，逐漸消失。現在既已實行經濟建設，有了正當的目標，資本，在這積極進行的環境下，對於人材一項，是很容易解決的。一方面應將現在已有的各種專門技術人材，就其所長，分配到各鄉間去，用適合科學方法，實際的領導民衆，分工合作，改良其陋習，促進其生產力，使各技術人材，務能學以致用。如果本國人材不足時，可僱用外人而爲之助。當經濟建設加速進行時，一方面仍需培養人材，俾得繼續供給。凡能增進科學知識之機關，如各種完善之試驗室，各種完備之圖書館，各科編譯館，和各種專門之技術教育，職業教育，生產教育等，也要同時盡量的增加，則人材的需要，才有充分的供給。事實上我國人民的聰明智力，實不讓人，政府應設法給予以研究和發明之會，個人能力不足時，政府應設法補助之。

結論

總而言之，中國國民經濟的危機，非無良善方法可以挽救，不過在這生死存亡，千鈞一髮之際，而欲救亡圖存，必須做一種清道夫的工作，把國民經濟的一切障礙物，盡量掃除——在內須打破分離割據的殘餘封建勢力，在外則剷除帝國主義之强橫侵略——務使人民與政府把『精誠團結與民族復興』的觀念，深入腦中，下一努力奮鬥之大決心，抵禦强鄰，同心合力，刻苦幹去，則吾民族前途，必有光榮之一日；而國民經濟之危機，定有挽救之希望了。

世界文化

創刊號　十一月十五日出版

發刊詞
世界半月
蘇聯十月革命節——瑪德里的爭奪戰——羅斯福重返白宮——英將承認意國倂阿——日本法西强化的改革行政機構——所謂中日共同防共——二十九軍秋操
爲民主而奮鬥的西班牙……Ⅰ‧特拉依甯
西班牙內戰的不干涉協定……宗凡
法西斯練兵場之葡萄牙……Ⅰ‧特拉伊甯
比利士爲什麼宣佈了「中立政策」……曉戈
法郎貶值之前因後果……仲堯
日本的人民陣線運動……克昂
時論二篇……蓬子
穿日本貨的女學生
中日的名流們
目前中國的革命外交之路……盛岳
華北問題的前途……蘇青
英人眼中之中日備戰論……兪平
滿洲的遊擊戰爭……岳
「商業資本主義社會」問題之清算……翦伯贊
論法國人民陣線……佐萊滋
西班牙人民陣線的文學……F. Kelin
十六年前之莫斯科……L. Haden Cuest
擲筆……屈軼
忍……敏訥
談「秋日的什麼」……敏昂
蘇聯白俄羅斯秋操參觀記……克
編輯室談話……編者

總經售　上海雜誌公司　零售每册一角三分

天源堂

三姓東茸末每両實銀　一號二十員　二號十五員　三號十員
參茸衛生酒壹斤庄壹員
發行所光復南路十六號　電話一〇六〇四

天存堂人參鹿茸正貨鐵價

鹿尾固腎酒壹斤庄三元
榮欄路四六號　電話10603

肛門外科專門醫師

崔堯天

首創新法無痛針射脫痔

而以針射脫痔尤爲效驗確能無血無痛不用刀割不用線紮行動工作一切如常不用留醫至於港佛外埠可以來回即到即醫時間經濟更其餘事耳

本醫師致力於肛門疾濕之研究已十有餘年不論內痔外痔。脫肛肛痛。大便下血。赤白痢症。肛門瘙癢。肛門濕疹。肛門破裂。肛門狹窄。肛門膿瘍。肛門腫痛等。肛門一切病症俱能本十數年來之經驗迅速治愈。肛門患疣永不復發。

▲醫務所現遷中央公園前十字路口——電話一五〇七五號——

敬謝外科痔科專家郭友誠大醫師

使我臭狐從此不臭

弟兩腋發臭爲時甚久不爲人恥卽爲人厭出汗時則惡臭熏騰交際上大感不便因恐一爲人覺乃歷搜中外臭狐藥品水也散也塗擦殆遍相皆暫減片時虛擲多金無法或愈偶聞友言往求一德路石室前外科痔科專家郭友誠大醫師擅用手術將腋下臭腺剔除足分永不復臭因往求治果於一星期乃告全愈至今一載絕無氣味發出溯思郭醫師手術敏捷施術時固已毫無痛苦施術後卽可安步回家無礙工作誠專長之技術也特一頌揚之

河南華路源隆陳子堅敬頌

郭醫師赴國外考察經已回粵照常親行診療：內消頸癧。瘰。癧。瘻。疽。痔。漏。瘤。瘍。蠱脹。疝症。砂淋。閉尿。崩口。補崩缺。一般大小外科手術。皮膚暗瘡雜症。

ENARMON

青年男尿中之有效成分

英男兒萌

青年　遺精
初老　衰弱
高年　頹唐

英男兒萌是由青年男尿提鍊而得之有効成分、嚴定有効力價、在動物及臨症實驗上、認其確能改良血色、增加體重、增進精力、促進食慾及新陳代謝、袪除疲勞倦怠等々、而顯有「返老爲幼轉弱爲强」之現象、用於青年遺精・滑精、壯年陽萎及性交不全、初老及高年期之頭痛・腰痛・倦怠・疲乏・耳鳴・心悸・失眠・記憶薄弱等々老衰症狀功効卓著

巳故高橋老藏相在世時、曾盛贊「英男兒萌」對於老衰現象効力偉大。此因高橋老藏相當時年巳八十有三而「英男兒萌」之藥力、竟能使其體重猶見增加、皮膚亦更潤澤、精力是勝於少壯之人、曾以自身作例、力勸當代名貴富紳服用。又英男兒萌因是取材於青年男尿、故亦爲東西古來慣用尿便之一實物証明也。

內服片劑　二〇片　五〇片　一〇〇片
注射劑　五管　一〇管　三〇管

總發行　日本・大阪　武田長兵衛商店股份有限公司
華南經理處　廣東西堤西濠口二馬路　岳陽堂藥行
廣東沙面英租界　東亞洋行

詳細函索即寄仿單

各大藥房均有經售

36—120(O)

中華書局新出圖書

原售實價　現照定價　特價七折　另收郵費‧照一價成

◀下列三十四種特價十二月底止▶

重訂 莊子集註【倣宋版印】　阮毓崧著　連史紙五册　定價二元
未來哲學之根本原則【中華百科小叢書】　L. L. Feurbach: Philosophie der Zukunft　林伊文譯　定價三角五分
短期小學教員須知　滕大春 劉質編　實價二角
近代中國教育史稿選存　舒新城著　定價八角
【修正本】幼稚園小學課程標準　教育部修正頒行　定價二角五分
德國工役制度【國防叢書】　王光祈著　定價二角五分
有閑階級論【社會科學叢書】　T. Veblen: Theory of the Leisure Class　胡伯懇譯　定價九角
王光祈旅德存稿　王光祈著　二册　定價二元
所得稅　吳廣治編　定價三角
國學概論　錢穆著　定價五角
說音【倣宋版 連史紙】　江謙著　定價四角五分
五代慈雲嶺開路記【金屬版 連史紙】　高存道藏本　定價三角
舊拓 漢司空袁敞碑【金屬版 連史紙】　王福厂藏本　定價二角
初拓 漢司徒袁安碑【金屬版 連史紙】　王福厂藏本　定價三角
繪畫和輪廓【兒童新藝術】　夏慈超 夏德超編　活頁四集　定價各一角五分
大同雲岡石窟寺記　白志謙著　定價三角
英漢縮語辭典 The Dictionary of Abbreviations　陸費執 陳覲烈編　精裝袖珍本　定價七角
英文名詞用法　樊兆庚編　定價三角
英文形容詞的研究　樊兆庚編　定價三角
近世內科全書　趙師震編　第二册精裝　定價二元四角
製革工業【化學工業小叢書】　朱積煊編　定價一角五分
化學戰爭【國防叢書】　沈星五著　定價八角
輓近物理學概要　費鴻年編　定價四角
弟子【世界文學全集】　Paul Bourget: Le Disciple　戴望舒譯　定價六角
魯濱孫飄流記【韋氏英文補助讀本】　Daniel Defoe: Robinson Crusoe　M. West譯述　定價一角五分
童話集【韋氏英文補助讀本】　Seven Famous Fairy Tales　M. West編　定價三角五分
天文學概論【基本英語文庫】　S. L. Salzedo: A Basic Astronomy　定價二角
漁光女【現代文學叢刊】　Marcel Pagnol: Fanny　鄭延穀譯　定價五角
樹下集【現代文學叢刊】　高植著　定價六角五分
死水微瀾【現代文學叢刊】　李劼人著　定價七角
世界新地圖　陳鐸編製　彩印一幅　定價三角
中華新地圖　沙塤編製　彩印一幅　定價三角
民國二十五年 上海市年鑑　上海市通志館編　精裝二巨册　定價七元五角
大上海指南　柳培潛編　定價八角

（丙487）

黨政軍高級公務員應備：

最完善　最美備

現行六法法令全書

▼朱方律師編校

本書搜集法令。自民國初元起。以至二十五年八月底止。苟爲現日有效者。一體網羅入內。其有修正者。亦概從修正文輯入。凡可資以引用者。無不備載。完善美備。新穎無比。允稱第一善本

（本書總目）

（一）憲法。（二）法院組織法。（三）民法。（四）刑法。（五）商事法規。（六）勞工法規。（七）刑事法令。（八）行政法令。（九）民事訴訟法。（十）刑事訴訟法。（十一）華洋訴訟。

精裝一巨册　全部二六五二頁

實價毫洋壹元

永漢北路　廣益書局發行